內政部登記證京警滬字第二十八號
中華郵政認為特准掛號立券按照總包寄遞之報紙

本報創刊於民國二十年

商報

Commercial Journal
上海 Shanghai

新一五二號
發行人 駱清華
中華郵政登記認為第一二三頁新聞紙類
上海郵政管理局執照第二五二號
今日本報二大張
零售每份國幣一百元（外埠另加郵費）
上海九江路八二號　電報掛號 八六七四　電話 九一二一九 九二三八九

各方代表今日晉京 和平商談恢復舉行

【本報南京廿日專電】中共及第三方面代表明日上午九時由滬飛京，政府方面已派定飛機一架在滬迎接。明日晉京者，中共方面除周恩來，李維漢外，中共辦事處人員六人隨行，總共攜帶行李一千八百磅。第三方面代表計有民盟張君勱，沈鈞儒，章伯鈞，黃炎培，羅隆基，蔣勻田，青年黨陳啓天，李璜，左舜生，社會賢達胡政之，郭沫若等。

【中央社南京二十日電】中共，青年黨，民盟，社會賢達留滬政協代表，定二十一日晨九時由滬專機飛京。孫院長訂於午間，假中志社邀請京滬兩地全體政協代表敍餐，交換關於恢復和平商談之意見。

【本市訊】中共，青年，民盟，社會賢達各方面代表，定今晨九時乘政府派來之專機聯袂飛京。沈等一行，將於今晨八時半齊集龍華機場，九時起飛赴京。

【又訊】政府專機兩架，昨已在滬迎接，一架專為中共周恩來及其隨員八人乘坐，一架由第三方面代表乘坐，今晨同時飛京。

中共發表聲明

中共發言人陳家康在周恩來晉京前夕發表談話：「自政府於十一日攻佔張家口，同時頒佈國大召開會後，和平談判之門本已關閉，全面破裂之機，迫於眉睫，此時救中國之任務，仍然須要由中國人自己解決。國共之外，各黨派及無黨派代表抱著「死馬當活馬醫」的精神，為民主和平呼號奔走，悲天憫人，可感可泣，談判之所以重開，職此之故。過去兩日中，在滬舉行之非正式商談，限於交換意見，發現問題，以故並無結論。現在為事實上方便計，定於二十一日將此種談判移往南京，繼續舉行。中國共黨救瀕於分裂之中國，如救垂危慈母，如有一線生機，無不竭力以赴。然而成敗利鈍之關鍵，則仍操在政府手中。中共願追隨各黨派代表社會賢達及全國人民之後，一致努力爭取」云。

吳邵返京 謁見主席

【中央社南京廿日電】政府政協代表吳鐵城，邵力子二氏於十七日去滬，促請各黨派及無黨派政協代表來京，參加商談，刻已完成任務，於今晨八時半由滬乘車抵京。九時，吳邵二氏聯袂晉謁蔣主席，報告在滬與各方晤談經過。主席聽取報告後，甚表歡愉，並面諭二氏代表政府對各方面代表來京表示歡迎之意。吳邵二氏旋同返顧和路吳祕書長私邸，記者往訪，承發表赴滬與各方晤談感想。吳氏首稱：吾人此次去滬目的，在促請中共，青年黨，民盟及社會賢達代表來京商談，連日與各方晤談，經過情形甚好。各方代表准定明日來京，和平商談即將重開，大局已漸有轉機。邵氏則稱：打開商談之僵局，和平才有希望。中共一度所謂局勢之危機，亦可消除。吾人此去，即抱定此種希望，遂請各方面代表來京，繼續進行和談。吾人今日返京，早已完成此項使命，心中甚感愉快。邵氏又稱：前面的困難，當然還是有，但希望各方遵重國家的利益，犧牲各人的成見，俾達到真正和平團結的目的，尚盼大家繼續努力。吳邵二氏，旋即出席孫院長在其私邸召集政府政協代表之會談，報告赴滬經過。

【中央社南京廿日電】吳鐵城，邵力子二氏，今晨返京後，上午十一時孫院長約集政府政協代表王世杰，陳立夫，陳布雷，及國府文官長吳鼎昌，政協祕書長雷震等，在孫氏私邸會談並午餐。首由吳邵兩氏報告在滬與各方代表商談經過，各代表繼就目前時局及今後商談步驟，交換意見。

國軍集中榆林外圍 平漢線共軍攻定縣

【合衆社南京十九日電】據息，延安以北之共軍，似為先行遏阻南犯部之鉗形攻勢，已攻佔鄂榆林南一十五哩地之魚河堡，並傳榆林西南三十七哩之橫山亦有戰事在進行中，據訊，政府軍刻由他處調動軍隊集中於榆林外圍。

【中央社北平十九日電】平漢線定縣方面，共軍攻城甚烈，正定方面，共黨野戰部隊二千餘，攻擊新安車站，激戰六小時，卒被國軍擊潰，共黨十三旅主力，曾犯孫村集城垣未逞，近又回竄松林店附近，外傳共軍近由賀龍代理平漢路總司令職，並令楊成武返冀西方面指揮所部發動攻勢，又共軍於續集中部二千餘，已侵入新樂東關車站被包圍，激戰甚烈。

【中央社保定廿日電】（一）平漢北段南下國軍，進展迅速，刻已越過高碑店。（二）平漢北段共軍高級司令部設曲陽下河鎮，直接指揮定縣新樂戰事，並積極向各鐵路架設電線。（三）定縣新樂間鐵路多被共軍破壞，並將路軌搬走。（四）共軍對定縣積極取包圍態勢，新樂一度為共軍竄佔，旋為國軍收復。（五）共軍兩團，十八日上午九時，由新樂越東沙河南岸，有襲擊東長壽企圖。

【中央社北平廿日電】平漢路北段，高碑店，松林店等地，均為國軍收復，破壞之路軌橋樑刻正搶修中，定興日內即可收復。

【中央社歸綏廿日電】十九日下午三時，張垣西進國軍，進駐平綏線懷安縣城。

首都普選一幕

【路透社南京二十日電】南京市民於今日分在全市之近百投票站選舉京市參議員六十四名，投票情況，似不甚熱烈。馬市長夫婦親在城北某票櫃投票，內政部長張厲生亦為最先投票之一人，市政府估計今日投票者約三十萬人，候選人約有六百名，其中有在家中靜等選票者，亦有親自出馬自我宣傳一番者，最普遍之口號即為「選我」。在若干處亦有憲兵及警察向選民「建議」如何投票，有一農人，不遠數哩之遙而抵某一投票站，指定某一候選人之名照表示選舉該人，詢以何故選他，則曰：「因為他的相貌較他人漂亮一點。」其他市民有因奉保甲長之命而選舉某某人者，各處秩序，以中央大學之投票站比較最佳，然亦有候選人一，企圖有違，然大致而論，尚屬代表的選舉，投票者男婦老少均有，投票至晚六時截止，明日即可公布結果。馬市長對今日選舉之評論為「中國人民似尚不十分習於民主。」

央行行務會議閉幕 全體人員來滬 續商未了問題

【中央社南京廿日電】央行三屆行務會議今日上午十時舉行閉幕禮，全體出席人員，由貝總裁祖詒率領，赴中山陵謁陵，會議雖閉會，惟有若干業務上重要問題，尚須討論，全體人員則將於日內赴滬，繼續舉行會議，商討尚未獲得結論之問題。

司徒大使今日返京

【中央社杭州廿日電】司徒大使，於廿日上午至湖山堂參加聖拳禮拜並傳道，即在該堂午餐。午後二時至歡樂巷思澄堂參加禮拜並傳道。杭市各教會，均推派代表集合舉行此一歷史性之禮拜，大使定廿一日返京。

【中央社杭州廿日電】杭州全體市民推司徒大使為杭州榮譽公民典禮，十九日晚八時舉行，由市長周象賢主持，並授榮譽公民證。

英商務訪華團抵青 參觀日程排定後日飛津 鮑埃斯談訪京結果圓滿

【中央社青島廿日電】英商務訪華團一行十二人，廿日上午十一時半由京飛抵青市滄口機場，青工商團體代表廿餘人前往機場歡迎，在青行程擬定廿一日晨參觀中紡青島分公司各廠，及東亞烟草公司，午英商會招待午餐，下午參觀東亞麵粉廠，及頤中烟廠，晚應李市長宴。廿二日上午參觀四方機廠，青島電廠，下午參觀紗業公司，及合興利油廠，晚應工商界宴，定廿三日晨離青飛津。

【路透社南京二十日電】英國商務團在京五日，忙碌非常，除交際應酬外，並與政府要員及商界重要人物作技術性之交換意見，團長鮑埃斯爵士告記者稱：本人對來京後之進展情形甚感滿意，主席及蔣夫人，均表示商務團於此時來華甚合時宜，頗覺愉快，主席對各團員所代表之實業，極感興趣並表示希望中英兩國因英國商務團來華之活動，及其接觸，能於局勢恢復正常後，樹立前此未有之廣大貿易關係。蔣主席並以個人紀念物贈各團員，馬超俊市長亦以明代古瓶一對贈鮑埃斯爵士，各團員係分頭進行工作，每日至少集合一次，所交換報告，政府每一人員對該團均表示熱烈歡迎，行政院宋院長會與其討論目前世界局勢下貿易之瞻望，王外長即謂中英貿易之新時代業已開始，王雲五部長更表示中國工業化計劃之進行，應該與英國[illegible]。●鮑埃斯爵士為英國格洛斯特車輛公司之董事長，為運輸業之鉅子，此來曾與中國政府交通方面官員長談公路鐵道及航空運輸問題。此外並曾向中國有關方面解釋英財政部對支付平衡之態度，以及若干可能發生之誤解，尤其如英政府之擬行限制出口數量等，據云在限度之列者，當減至最低限度，其中大部份並不與中英貿易有關，就中國而論，限制實屬有利云。

赴菲華僑一批遭放逐

【中央社馬尼剌十九日專電】菲政府頃下令放逐華僑六十一名，傳彼等係於本週經呂宋北部海岸非法入菲境者。華僑內一非法經呂宋北部進入菲境」而被捕者，此已為第二批。第一批被捕者共四十一名，[illegible]等於阿柏里及拉奧格間登陸。

中研院評議會行開幕式

【中央社南京廿日電】中央研究院二屆三次評議會，今晨九時舉行開幕式，到政府各首長及評議員胡適，王世杰，[illegible]雲，呂炯，林可勝，羅宗洛，陳垣，竺可楨，周仁，吳學周，傅斯年，吳有訓，祝志[illegible]，王家楫，胡先驌，李書華，茅以昇，錢崇澍等。由朱評議長家驊主席，領導行禮，並致開會詞，報明該院近年來工作概況，繼由吳文官長鼎昌恭讀蔣主席訓詞，周副院長鍾嶽，于院長右任，吳祕書長鐵城代表，洪祕書長蘭友，內部長[illegible]，相繼致詞。評議員公推胡適致答詞。下午休息，廿一日上午舉行第一次大會。中研院本次評議會，已收到提案十九件，可分五類：（一）關於學位及獎學金者，有授給博士學位辦法，及楊銓丁文江獎金審查意見等案，（二）關於內部組織者，有設置中研院院址及修正評議會組織及任務等案，（三）關於學術之審議，聯合作者，有代考試院審查著作或發明辦法，確定該院與教部關於學術審議之職責，及與各大學合作等案。（四）關於紀念會者，有孔子二千五百年紀念，提請政府舉行學術的歷史的慶祝等案。（五）關於國際會議者，有邀請聯合國教育科學文化組織，於一九五〇年在我國舉行大會等案。

陳誠返京 各將領分返防

【中央社南京二十日電】參謀總長陳誠偕夫人，今午乘機由平飛抵京。

【中央社北平廿日電】傅長官作義今午離平飛返張垣。

【中央社北平廿日電】杜長官聿明，在平公畢，廿日下午二時偕參謀長趙家驤離平飛返瀋。王耀武將軍亦於廿日下午三時乘機返濟南。

主席赴台說

【申時社台北二十日電】本月二十五日為台省光復週年紀念日，此間正籌備盛大之各項慶祝儀式，同時盛傳蔣主席於是日蒞台巡視。

昆市恢復金市交易

【中央社昆明二十日電】昆市金業公會，為避免風波，曾議決停止公會交易兩週，由七日至十九日止，頃定二十一日起恢復交易，惟做早盤，並決自十一月一日起，廢除獨市，改用新盤，以期與全國各地劃一。

【中央社昆明廿日電】昆市週來霪雨連綿，晝夜無間，適當收穫季節，稻穀蒙受影響，因此糧價已頻頻上升，上米每石三萬五千元。

高考分十一區舉行 周鍾嶽任典試委長

【中央社南京廿日電】卅五年高等考試初試特種考試，事政人員考試，暨專門職業及技術人員考試，廿日起，分在南京，北平，武昌，成都，洛陽，蘭州，廣州，福州，昆明，瀋陽，台北十一地舉行。

【中央社南京廿日電】國府廿日令：（一）特派周鍾嶽為卅五年高考初試典試委員長。（二）派朱經農，潘序倫，劉鍇，馬洪煥，鄒震宇，沈百先，朱君毅，胡一貫，呂炯，楊[illegible]，馮澤芳，吳承洛，李鳴龢，虞振鏞，[illegible]順卿，唐英，楊承初，孫文郁，孫本文，戴修瓚，繆鳳林，方顧積，孟目的，劉文騰，戴天放，楊榮瑞，徐謨諸，陳大錫，劉光華，弗揚，陳晏若，盧毓駿，鄧盛道、秦大鈞為典試委員。

克里浦斯夫人由蓉飛蘭轉延

【中央社成都十九日電】克利浦斯夫人一行，十九日下午十時半，自內江乘專車抵蓉，擬在蓉勾留二三日，於廿二日飛蘭轉往延安。

財部調整直稅機構 裁去一一六分局 人員減少九千人

【本報南京廿日專電】財政收支系統法修正公布後，土地稅契稅，營業稅或改為國家地方共有稅，或直為縣市收入，均由財政部各級直接稅局移交縣市稅捐稽征機構接辦，財政部特將直接稅之分支機構，加以調整，除各省區直接稅局十八局，及直轄之上海，天津，青島，漢口，重慶五局仍舊存在外，已將原設之二五五分局按稅源分佈情形縮編為一九三分局，裁去一一六局，人員亦減少九千餘人，大部份由地方政府接收任用，其餘分別調派貨物稅局，及收復區各級直接稅局，少數剩餘人員發給三個月薪津遣散，此項縮併工作，本月底完成，其未設機構之縣市將採用循迴稽征方式，不另成立局所。

農林部設棉產改進諮詢委會

【中央社南京廿日電】農林部頃成立棉產改進諮詢委員會，旨在促進棉花生產，改良棉花品質。該會業經全國棉花增產及改進之建議，全國棉花增產，及紗廠協助經費之籌措，訓練棉業人員，改進棉花之規劃，棉產之調查統計，改進棉花級貿易之建議，及棉花生產與棉紡工業聯繫配合之策進等事項。該會之議決案件，呈農林部核交主管機關分別辦理，該會設委員廿五人，正副主任委員各一人。

徐堪報告糧食部三缺點

【本報南京廿日專電】糧食部長徐堪調任國府主計長命令發表後，即將辦理移交，今晨糧部舉行紀念週，徐氏出席報告，述該部過去五年內之糧食政策，及現在之三大缺點為：㈠組織不嚴密。人事管理不完善。㈡技術人材大缺乏。㈢永久制度未確定。都希望繼任主管人能設法改進。

國府任命 國大警衛處長

【中央社南京廿日電】國府廿一日令：（一）派張鎮為國民大會警衛處處長。（二）國府參軍唐縱呈請辭職，准免本職。

平津敵偽物資年終處理完竣

【中央社天津廿日電】平津區敵偽日用品之處理，年終可告完竣。此間敵產處理局日用品處理委員會，出售是項物資所得價款，目前已超過四百億元，最後可達五百億元，重要物資之十分之八，現已售出。

報人接收貪污 徐恕宇被通緝

【申時社南京廿日電】司法行政部頃准高等法院之請，發出通緝書，通令各方協緝徐恕宇歸案法辦。按徐為前中央社漢口分社主任，因接收照相器材及汽車等貪污案，被清查團檢舉，經法院一再傳訊不到，該院認為顯係畏罪潛匿，故有此舉。

消息彙要

▽南京電：據史良自滬來函：否認報載渠已正式加入中共。

▽天津電：據估計，津市烟民尚有三萬餘人，市府已成立機構，遵照中央規定期限，於年內戒絕。

▽羅馬電：教廷駐中國代表蔡寧主教，業已返抵此間。

▽香港電：最近自歐遣送回國抵此之德義籍中國妻室五十一名，及其兒女四十八名，將於二十四日啓程赴滬。

▽巴達維亞電：我國南洋宣慰團于十九日晨赴印尼外交部次長沙立姆官邸答拜，並與沙利總理會晤。荷印副總督穆克同晚在其官邸宴請我宣慰團團員。

各地行市　十月二十日

福州　上白米每石六萬四，給赤每[illegible]廿五萬五，徐州棉每百斤廿二萬五，雙鵝球紗每包三百廿八萬，漂白布每匹十三萬五，粉木小條十四萬，粗條十七萬。

天津　金開廿三萬八千五百元，收廿三萬六千五百元，美鈔開四二三〇元，收四二〇〇元，米每斤九百四十元，壽星通粉四萬三千八百元。

國貨二十年老牌名貴山道年製劑
本品內含足量山道年(SANTONIN)
小囝牌寶塔糖
又名一天一寶塔糖

殺滅小兒蛔蟲，治小兒疳積，健胃壯弱
本外埠各大藥房均有出售
上海天一大藥房出品

廣告刊例

（自十月二十日起行）

報名下	以二十一字為一格 每日每格法幣八元
提要	以十六字為一格 每日每格法幣[illegible]元
甲等	以八十六字為一行 每日每行法幣一萬二千元起登
乙等	以五十六字為一行 每日每行法幣八千元起登
丙等	以二十八字為一行 每日每行法幣[illegible]元起登
分類	以[illegible]字為一行 每日每行法幣八[illegible]元起登

上海市政府佈告　滬字第廿八號

查本市黃浦滬南閘北洋涇[illegible]華引翔漕涇等六個區域土地總登記及規定地價業經次第辦理為平均人民負擔增裕國家稅收起見亟應遵照行政院訓令依法開徵地價稅茲規定本年十一月十六日起至十二月底止為上海六個區域三十五年度地價稅徵收期間各業戶應即遵照定期間遵赴指定地點繳納除分令各區公所督導外合行抄附業戶繳納地價稅應行注意事項一份佈告週知此佈

計開業戶繳納地價稅應行注意事項一份

中華民國三十五年十月日

市長　吳國楨

業戶繳納地價稅應行注意事項

（一）徵收期間：本年十一月十六日起至本年十二月底止
（二）徵收區域：本年度開徵黃浦滬南閘北洋涇[illegible]華引翔漕涇等六個區域
（三）繳納地點：黃浦滬南閘北引翔法華漕涇六個區域土地登記處所設置地價稅核算處由市庫派員駐處收款
（四）繳款手續：自公佈開徵之日起各業戶應憑繳款通知書赴地價稅核算處向庫繳納無主土地經核准補行聲請登記者應於補行登記同時領取繳款書先行繳稅
（五）稅率：本年度地價稅一律照地價千分之十五基本稅率徵收
（六）納稅人：地價稅以土地所有權人為納稅人其設有典權之土地由典權人繳納
（七）欠稅處罰：地價稅不依限完納者其所欠稅額自逾限之日起按月加徵欠稅百分之二為罰鍰不滿一月者以一月計算積欠地價稅等於二年應繳稅額時得拍賣其土地抵償欠稅及罰鍰
（八）外人土地：外國人自有之永租契道契土地應一律納地價稅其訂有條約各國人民之土地登記辦法及期限另行公佈
（九）其他：他[illegible]沒人之[illegible]收[illegible]因[illegible]價[illegible]生糾紛停止[illegible]紛經[illegible]確定後依確定結果分別補

鄺鰲奎律師 受任 中華協記花粧品廠 法律顧問通告
事務所 南京西路斜橋弄天樂坊卅號 電話六〇九一六

▲華聯號客輪▼ 准於本月二十一日下午四時直放天津新港
旅客注意：請帶二寸照片二張及備察驗殺登記
▲售票處 中聯企業股份有限公司 四川路五四九號 電話 一九一五三 一五五一〇 一五五一九（星期日照常售票） 船停提籃橋江海關黃浦碼頭

全祿牌
品質提高 配製改進

經濟部接管 中華煙草公司出品

註冊商標
女子服裝 專門商店
鴻翔公司
營業時間 每日上午九時至下午七時止 星期日下午一時起至七時止
精工足料：永不走樣
全球聞名：人人歡迎
本公司為便利外埠顧客起見 特闢郵購部 章程樣本備索
總店：靜安寺路八六三號
支店：南京路七五〇號

電掣風馳意蒼茫，
萬人爭看在路旁；
玉貌名煙稱兩絕，
香風吹遍滿街坊！

紅金
中國福新煙公司出品

美國務院幫辦 揭櫫美國際貿易政策 各國廢除進口限制減低關稅

【法國新聞社華盛頓十九日電】國務院經濟幫辦克萊頓本日發表聲明，列舉美國經濟政策八大要點，即：一、美國贊成推行國際商法；二、美國贊成減低關稅及限制優惠制度；三、完全廢止進口限額制；四、取締結黨營私；五、各國間成立協定，處置過剩原料；六、樹立純粹商業買賣制度，以便各國政府機關間之交易；七、由聯合國經濟與社會理事會設立國際貿易機構；八、全體國家採取一律，保證各該國人民獲得正常工作之可能性；克萊頓並稱：美國雖在戰時獲得一種權力，但仍未懷有經濟的帝國主義野心。美國過去大體爲一出口國家，此際亟欲擴大進口，原因爲缺乏之錫，鎢及鋁等類原料。美國若干資源之消失，一部份由於戰爭使然。以貨幣問題而論，外國如欲向美國購買貨物，必須以美元付值，此一問題，至爲重要云。

亟欲擴大進口 未懷帝國主義野心

美予土國經濟援助 貸予款項使其工業現代化

【聯合社華盛頓二十日電】外交界消息靈通人士今日披露美國已以信用借款二千五百萬美元至五千萬美元，借予土耳其，俾土國得以加速進行其鐵路與工業之現代化。土耳其大使館官員聲稱：美國已接受土國之經濟援助要求。進出口銀行官員稱：美方信用借款規定分五年償還，年息四厘左右。政府人士稱：進出口銀行於七月三日即核准土國信用借款二千五百萬美元，但未正式宣佈，因此次並不依照貸款常例，以款項移交土國，但將爲土政府向美製造商定貨二千五百萬美元作保。進出口銀行顯已決定不以該項直接貸予土國，因該行款項漸少，應予保留，尚有其他六國與進出口銀行談判，擬從該行存五億美元中，借貸一份。

莫斯科抨擊 美擬霸全球 英倫態度保留 美官方表滿意

貝爾納斯演詞反響

【合衆社華盛頓廿日電】國務卿貝爾納斯向全國廣播巴黎和會之結果後，杜魯門總統曾在電話中向渠致賀，備加贊許。但緊接貝氏之演說，莫斯科對於美國外交政策頗有譏評。按貝氏在演說中提出新要求一項：以減少東西兩國家間之摩擦，但莫斯科廣播，並未提及貝氏之演說文，僅斥指美國之外交政策中，有使美國統治全球之遠大計劃。莫斯科並引新時代雜誌之評語稱：美國刻已重新採取「金元外交」及「巨棒政策」，此種新趨勢乃係美國國家製造商協會「獨裁」所致。按貝氏之要求是否將予接受，須於下月四日四國外長紐約重談軸心國附庸國之和約時方能決定。

【聯合社倫敦十九日電】美國務卿貝爾納斯暫議蘇聯政策之演詞，今日此間以保留態度表示贊許。英官方人士謂非至開始討論對德和約，三國關係不致遭遇主要試驗，如果蘇聯方面繼續推行其在巴黎和會中之政策，對蘇盟國不抱妥協並施抨擊，則西方各國與蘇方勢力範圍各國間關係，或將達決裂點。英外相貝文星期二在下院開始作外交政策辯論時，將力言英國重視對德和約。

【法國新聞社華盛頓十九日電】關於貝爾納斯昨日所發表之演說，據白宮發言人談稱：杜魯門總統已將此項演詞閱讀一過，並表示贊同。總統昨在貝爾納斯國務卿發表廣播演說時，曾經心靜聽云。

【法國新聞社華盛頓十九日電】關於貝爾納斯國務卿昨於十七日所發表之廣播演說，此間政界人士之反應大體尚屬良好，若干參議員及衆議員過去雖曾竭力反對美國政府所採取之外交政策，但此次均取其演說之示，莫不表示滿意。民主黨參議員柏倫蒙，素來主張美國應與蘇聯保持友誼者，談稱：貝爾納斯國務卿闡明美國在巴黎和會所抱態度，甚爲明斷，余深望其廣播演說，能促進美蘇兩國之諒解。

社論　米的安危

上海米糧問題，暫時似乎可以相安無事，然而過了幾多，又會遇到危機。米糧現在已經受了管制。既曰管制，即是表示這是以比較有計劃的形式，來推進米糧營業。計劃決不能祗顧目前，無視將來。米糧自從管理開始，原是遇到較未管前更大危機，一時大有不可終日之勢，嗣後形勢漸見緩和，這當然不能說是與管制完全無關，不過甚因還在來源方面，秋穀登場，米糧形勢自然緩和。

備若就這一點意義言之，則米糧管制，確有尚未成功之處。實則米與麵粉的對照，就是明證，毋庸另找論證。

譬如，產地米穀貴，上海銷地米價廉，而上海所儲有米者，因秋穀登場，雖穀賤傷農亦得輸至上海也，否則祗能貨棄於地，哄搶哄賤了。這毫無半點過其詞之處，而是應當十分警惕之意。藉此米源可以有把握之時，應當急起有所準備。

準備之道，並不複雜，並不難知，簡簡單單的就是多多收購米石，倉儲以待青黃不接之時，藉此充裕來源，確保來源，才是眞正的辦法，才是管制的眞諦，管制的神髓手段。

但是這決不是一句空言，或一紙命令所能濟事。爲了接濟購米資金，農民銀行應當義不容辭的作低利貸款。貸款並不一定非開出如糧貸般的舞弊案件不可，而且吾人亦決不能爲因噎廢食。從前，香港在戰時法令之下，爲鼓勵米糧進口，香港政府盡量供給購米糧所必需的頭寸，各種貨幣都供給。香港不靠生產，可是由於放寬給予頭寸，則不僅米糧得以充裕，供求相應，而且米糧價格亦自平伏。當日港府之供給頭寸，猶之今日吾人所提議的貸款。這是足以使米糧轉危爲安的有效手段之一。

自蘇常說較近上海的市場，收購米石，並不能解決上海的民食。洋米大致尚須進口。這是政府應當運用外交手段之時。現在雜糧出口頗感困難，然而若干國家頗需各種雜糧。不過有些國家禁止米之出口。然則，政府可以竭力設法交涉，以雜糧出口，交換米石進口爲條件，一面爲雜糧恢復出路，一面爲米石找到進路，這是使米豆雜糧轉危爲安的有效手段之二。

交通運輸之阻塞是相對的事。民運商運，多因軍運而阻淺。然而軍運所擁有的工具，亦常多空閒，當加以運用。如美英諸國，甚至在大戰期間，常極有計劃的利用空閒車位船位機位，以供民運。這種精神，大可倣效。譬如軍運出空之地位，可以利用之以作運輸糧食之用。這是使米糧轉危爲安的有效手段之三。

幾多一過，青黃不接，時又屆。米糧既經管制，則不能居安忘危，而應知危機並未根本去除，而知所轉危爲安之道。

源源長銀行上海分行開業公告

本行呈奉財政部批示核准在案茲已籌備就緒擇於三十五年十月二十一日(星期一)開業除呈報外謹此公告

源源長銀行董事會謹啓

行址 上海江西中路四七三號　電話 經理室一二七七九號 營業部一一八五二號　電報掛號 五七九一號

白宮會商 總統演詞內容

【路透社華盛頓十九日電】白宮宣布：杜魯門總統定十月二十三日飛紐約，於晚九時三十分（標準時間，上海時間星期四上午五時三十分）向聯合國全體大會致辭。

【法國新聞社華盛頓十九日電】國務卿貝爾納斯，艾契生，參議員康納利，美國出席聯合國安全理事會首席代表奧斯汀，於本日午前相偕前往白宮，晉謁杜魯門總統，相與談話歷二小時之久，事後據貝爾納斯國務卿向報界談稱：上次商談，曾討論行將在紐約開幕之聯合國大會，杜魯門總統所當發表演說之內容，亦涉及云。

聯大議程 充滿糾紛問題

【聯合社紐約十九日電】聯合國大會開會有期，因巴黎和會爭辯不決，一再延長，會期兩次展緩，現定本月二十三日在此間開幕，其暫定議程中已充滿糾紛問題。自舊金山聯合國機構憲章醞釀以迄今，此次大會將爲美國境內最盛大之歷史性國際會議，不僅因其爲聯合國立法機構第一次在美集會，且以本屆會議中將有許多極重要之問題須待處理。聯合國機構第一屆大會之半期，於本年一二兩月間在倫敦舉行，其主要任務爲建立若干複雜之機構，此次會議則將著重要問題採取行動，如西班牙佛朗哥政府問題，歐洲數百萬難民救濟問題，聯合國機構永久會址，及創設聯合國機構託管委員會等，巴勒斯坦前途問題或亦將提出討論。此外臨時議程中尚有一極易發生爭辯之問題，蘇聯會要求報告外兵駐在非敵國境內情形，此一問題將涉及駐中國，冰島及印度尼西亞之美軍，與駐在伊拉克，希臘，及荷印之英軍，安全理事會中使用否決權問題亦將遭受攻擊云。

范登堡廣播 美蘇應互相消除疑懼 對蘇和平外交友好而堅定

【路透社華盛頓十九日電】巴黎和會美國代表范登堡今夜在哥倫比亞電台與電台報告員作時事問答廣播。范氏謂「蘇聯不願戰爭，美國亦不願戰爭，希望吾人不再談及戰爭」。渠復謂「美國之外交政策乃和平政策。」詢以此等外交政策是否爲對蘇強硬政策，答曰：「否，最宜稱之爲友好堅定政策」。

「吾人對蘇必須坦白，意，言，行三者必須一致，不可口是心非，余亦同意史達林所稱：東方共產主義得與西方民主主義成立生存及使其生存之原則云。」

單靠片面努力 難使東西共存

但余於此當重申前言，即此非片面努力可得完成者。余當使美國盡力消滅蘇聯對合理的疑懼原因。吾人今日已如此做，但蘇聯亦必須如此做。今日蘇聯距此固尚遠也。本人在巴黎和會中，從未聞美國代表有指責蘇聯之動機者，然蘇聯發言人及其伙伴，則曾一再妄事責美國之動機。吾人或許尚不了解莫斯科，但莫斯科對我則顯然已有誤解。

上帝證明 無征服蘇聯之陰謀

「俄人應知，吾人決無征服彼等之陰謀，上帝可證明吾人絕無此念，但吾人亦須知道彼等並無征服世界之意。」范氏最後復力言共產蘇聯乃具有偉大人民之偉大國家，吾人與其有歷史上之友誼，此友誼須予以維持云。

【聯合社華盛頓十九日電】共和黨參議員范登堡今日在無線電談話中說明美國之外交政策爲和平政策，若非國內自相傾軋，必可獲得成功。有人詢問對蘇戰爭是否不免，范氏答稱：我人應使其成爲必不可免。美國國體或有過份熱心，至欲用戰爭或嚇，使人對於共和平觀念發生印象者。范氏所言，亦與本星期五貝爾納斯之廣播演說相同，謂巴黎和會議獲有若干進步。據稱：蘇聯不欲戰爭，美國亦不欲戰爭，兩國皆在聯合國機構中力謀防止戰爭，予在此間所聞戰爭之說，較在巴黎爲多。美國應竭盡一切與其盟友全及理想相符合之方法，以平息蘇聯之合理疑懼與不信任。在蘇聯方面，亦應如此云。

美勸聯大各國代表 停止互相攻訐 勿濫用否決權

【聯合社紐約十九日電】聯合國機構安全理事會美國代表約翰生，今日在外交政策協會中向出席聯合國大會十九國代表發表演說，主張各大國在安全理事會中應彼此合作，停止互相攻訐，作不實在之控訴與反控訴，並對各國之「濫用安理會」及「否決權」加以批評。據稱：全世界人民於安全理事會之運用方法，已引起甚深疑懼。我人全體殆無不感覺有以合作精神代替互相責難之必要。假如我人願意，當以更大之努力博取和平，而勿僅求辯論之勝利，如此即可改變國際交往之空氣。四強外長於各項戰爭問題遲不解決，致使聯合國機構於和平問題不能作有效處理。各國對構成和平之意見彼此不同，已於提交安全理事會各案中遭受試驗，殆無疑問。

康納萊談話 南國如拒簽義約 安理會應採行動

同時參議院外交委員會主席康納萊由巴黎和會歸來，在伊利沙白皇后號船上招待記者稱：予信聯合國機構安全理事會有權執行南斯拉夫宣稱不受和約束縛之決議。我人在此兩月中當然不能再有一次阜姆事件。南斯拉夫宣言不願遵守和約，惟其他各國可按照和約條件自行採取行動。安全理事會屆時如尚未自有軍隊，可請英美國派遣，歸其支配。

【合衆社伊利沙白皇后號廿日電】美參議院外交委員會主席康納萊於返美途中，本日談稱：渠深信一俟批准和約後，聯合國對於特港問題即將採取行動。康納萊不信否決權將被使用，並希望聯合國或可修改五強之否決權，使否決權不致應用於程序問題或「意外問題」。

【合衆社伊利沙白皇后號廿日電】康納萊主張復興德國工業，謂歐洲需要德國，美國亦不欲毀滅德國。康氏並贊同貝爾納斯新近對於巴黎和會之演說，謂巴黎和會議已獲有極大成績云。

艾登呼籲 西歐團結

【法國新聞社北京白金漢郡十九日電】英國前任外相艾登今在此間向報界發表談話，籲請西歐各國密切合作，團結一致，並謂英美比三國與其鄰邦荷蘭盧森堡兩國，應在思想上，經濟利益上，暨政治威望上，促致一種密切之聯繫，凡是西方各國之人民，均應密切合作，深望盟國能恢復至戰時之團結一致，區域友誼必能增強世界和平云。

美國停止貸款後 捷克政府 傳將更動

【聯合社布拉格二十日電】捷克今日盛傳政府可能有所變動，藉以一穀和美國，蓋美國已停止貸予信用借款，頗使捷克震驚。傳捷外交部長共黨員克里門蒂斯或將辭職，捷外交部發言人已切實否認。此間觀察預料捷克此次喪失美國信用借款，如果妨礙復興計劃，則總理共黨員戈德華將被迫遭更大之政治困難。

【合衆社倫敦二十日電】今日莫斯科電台廣播：「布拉格政界人士咸認美國之拒發捷克借款，係企圖對聯合國大會捷克代表加施壓力。」

最高蘇維埃閉幕 明年度預算通過 超出財政部所提建議

【合衆社莫斯科十九日電】蘇維埃最高會議今日閉幕，一致通過預算案，其總數較財政部建議者超出一五四，七一○，○○○盧布。又決議國家歲收亦應增加同樣數額，參加之，將用於社會與文化福利事業及改善蘇聯全國行政機關屋宇。

【法國新聞社莫斯科十九日電】一九四六年預算案，經討論之後，得知蘇聯復興已獲有長足進步，例如白俄羅斯人民委員會主席談稱：該共和邦內農業已有重大進步，耕地面積已達戰前總面積百分之七十五，在工業方面，工廠五千家，業已復業，在本年年內電力生產量，亦將達戰前百分之七十五，此外營造業亦有極大進步，工人一百五十萬人均已獲得住屋。

五強將領 在美行獵

【聯合社北達柯太州敏諾特二十日電】聯合國軍事代表團獵隊於今日午後乘汽車抵本城，擬有獵雉鳥日所得獵物多隻，內有野鴨一頭，係中國代表何應欽將軍所射擊中者。此次聯合國軍事人員會同採取軍事行動已獲成功。行獵代表，均係中英美法蘇五國將領，前夜曾宿車城西南八十哩之海仁城，昨復來此，今日飛返紐約。中國空軍將領毛邦初亦在獵隊內。

重要演說 貝文將發表

【本報倫敦二十日電】英下院廿二日開始辯論外交政策，英外相貝文今晨說者預料渠將發表重要演說。貝文將提及英國對德之政策云。

伊朗內閣改組竣事 剔除左翼杜台黨

【合衆社德黑蘭十九日電】伊朗總理蘇丹納今日整理內閣，剔除左翼杜台黨閣員三人，該黨領袖部長即以政府人物。

【聯合社德黑蘭二十日電】伊朗總理蘇丹納今日改組內閣，由傾向國家主義，據消息靈通人士稱：蘇丹納因德黑蘭總監左翼黨員伊斯蘭達爾之辭職，內閣大起爭執，工黨閣員三人均未加入改組後之伊朗政府。

英國工會舉行大會 討論劃一工資 批評外交政策

【法國新聞社倫敦二十日電】英國工會大會定於廿一在勃萊頓城舉行，出席各工會代表八百人，討論主題之一爲劃一全國工資，並將批評政府外交政策。按工會大會包括會員數四百萬名以上，其一舉一動足以影響工黨政府政策。

史達林將訪美 傳

【路透社哈立法克斯港十九日電】哈立法克斯紀事報載高級方面消息，稱：英輪阿基坦尼亞號，月底駛美時，史達林元帥將搭該輪來美，更可能來加拿大一行，輪上已爲史達林元帥備妥艙位云。此訊迄尚未獲證實。按該輪已經英運輸部租用，以載外長會議代表赴紐約，定於十月二十七日自英啟碇。

【合衆社華盛頓十九日電】倫敦或渥太華均未能證實哈立法克斯紀事報所載史達林或將聘問美國與加拿大之說。白宮助理新聞秘書文尼斯稱，關於史達林或將聘美國說，渠並無所聞。倫敦俄國人士稱：未悉史達林有乘阿基坦尼亞號成行之計劃。

日本最多 中國最少 美生絲進口統計

【合衆社紐約二十日電】美國絲業協會本日宣佈：迄九月份止，美國生絲進口共計七萬九千四百二十八包，其中五萬九千包來自日本，六千七百○七包來自中國，來自義大利者有一萬三千三百七十三包。又生絲存於倉庫及東西海岸各港口之生絲，於九月三十日時共計五萬六千五百二十八包，其中日本佔五萬三千二百六十四包，中國佔一千八百八十包，義大利佔一千六百六十五包。

尼赫魯復遭狙擊

【聯合社印度北夏華十九日電】印度臨時政府總理尼赫魯今日巡視西北部落諸省，其汽車隊今日在北夏華附近曾遭回教徒百人之擲石攻擊，尼赫魯未中，尼氏隨車之衞突中受傷者十六人，三人送入醫院，但無死者。擁護尼赫魯之回教徒警察曾阻之回教徒一隊擲石攻擊尼氏。此次尼氏出巡西北，在首二日中已經歷不少騷動。至少兩次與回教印度教徒約一千人在機場歡迎尼氏時，當尼氏等離場時，即有該部落據點山中之部落會議，部落中人告以願脫離臨時政府而獨立。尼氏出巡時保護甚周，由鐵甲車架機關槍，作先行，不斷巡邏山間，並有兵士，彈挾步槍及友好之部落乘馬持槍護衞。

各地經濟

天津經濟一週

——十月八日至十四日——

本報特約記者 佟倩

「戰爭扼着人民的咽喉」，對於這句話，再沒有人比北方老百姓體驗得更深切了。爲華北主要民食的麵粉，和玉米麵，這一週裏上漲得眞怕人。天津壽豐麵粉自三萬二千五百元升至三萬七千五百元，每一袋麵七天裏竟漲了五千元，合百分之十五點四；若與月初二萬九千六百元的市價相比，便是上漲了百分之二十六點七。就貧苦人家說，玉米麵（俗稱棒子麵）月初價二百六十元，上週末是二百八十元，本週末漲到三百元，週漲二十元，在升斗小民眼中看來，正如平地伸出一隻魔爪，它的暗影日益擴大，快要遮住人民困苦的去路了。試問一個人十萬左右的公務員，或每天賺不到三四千元的車夫，小小五口之家，怎樣去和這無止境的物價掙扎搏鬥？漲價原因，第一是交通困阻，來源不暢。國軍雖沿着平漢北段節節推進，而大部農村依然在共軍手中。冀東十八縣經國軍收復，但平津糧源依然雜牌深入那鄉，去年運來而且上月二十九日更切斷了平津糧食的主要輸入路線，直接刺激了這半月來糧價大波動。此外，在東北一時有些困擾，使那些操縱糧價的大商以可乘，是漲價的第二個原因。按收復區直接稅徵免辦法，原規定自卅四年十月份起免徵運業及糧食業營業稅一年，嗣後糧食業範圍擴及麵粉，玉米麵，高粱粉，豆類粉等製造業及販賣業。此項徵免辦法有效期到上月底截止，財部已通令自本月起恢復徵收，貨物稅方面，財部通令本月起恢復六種新稅，規定機製及半機製麥粉均徵從價稅百分之二點五。糧商得此藉口遂可高抬價格，而且居名正言順了。至於美粉價格，洋溏大袋月初爲六萬三千五，上週末漲至六萬九，至本週末已漲至八萬二千元，一方面是受本地麵粉漲價的刺激，一方面因美粉電報十一裝船大袋價須美金九元，加上運費，保險，利息，已經很高，而美國海員工潮又影響了最近到貨的日期。

麥粉，玉米麵價升價中，小米亦自月初的三百一十元（斤）漲至三百六十元（約漲百分之十六），第一週所年大米價格無大變動，本月自每石九百二千元跌至八萬八千元。上週中甚至一度跌到七萬八，週末又回到八萬千元。米價格平穩的原因，係因北方新稻登場。天津縣境內的小站，軍糧城，車趕前產北米，淪陷時期敵人估華北軍精米，曾致力改良種子及耕作技術，萬畝，激增，本年又逢上統計田數，稻米豐收，天地運市區，適宜農產又急於出售以支付一年中的公共攤派，和家庭借貸等積欠各項。目前米價與其他糧價之差的穩定，不過是苦了農民。這種畸形在已經是在回揚的起點上了。

這一週游資投機的對象，齊集在棉紗和蘇絲，大約七日至十日各紗均跌，十一日以後，即以大步姿態向上爬升，最活躍的是二十支財神二股，三十二支藍鳳二股，四十二支立馬二股，十二支財神和四十二支藍鳳二股等數種，因本地棉紗出口禁令取銷後，本地棉紗向東北各地紗價均較此間爲高，京津地區，紗流出頗不少，月初看漲，再度長之謠言，流雲散後，遊資無機可投，乃轉入買賣紗棉紗，加以郵局移轉，國家口投機家知情貨運不能內此而暢通，市場情緒可稍鼓盪。十日二十支財神二股漲五萬。十一日三十二支立馬二股漲十一萬，十二日三十二支藍鳳二股漲十五萬，四十二支藍鳳漲八萬，四十二支水月二股漲十三萬。到了十四日，二十支財神二股安價二百三十萬，較九日最低價已漲二十五萬。三十二支立馬二股和藍鳳二股，均安價二百七十萬，較十日最低價漲二十九萬。四十支財神安二百三十萬，僅漲十五萬，波動最小。四十二支藍鳳二股安價三百三十五萬，較十日最低價漲十萬；四十二支水月二股安價三百五十萬較十日最低價漲三十三萬，波動最大。統觀全局，各貨較週初均升十萬至三十萬不等。平均漲價百分之十左右。與棉紗時時不能相離的棉布，這一週極爲平穩，十四日大五福市布價八萬七，陽光市布八萬四，滑水十林一百二十一萬，飛行海昌藍一百二十二萬。除海昌藍較週初稍有增高外，餘均微跌。這種棉布與棉紗脫節的現象，因紗有東北和上海的去路，布則停滯不動，已不能再行久持，上漲的影響，經濟家說：受滬價下週可能是活動開始的時候。至於蘇絲，在天津一向是投機的對象，上週末現貨安價二百六十八萬，當中最高價一度沖破三百七十萬關，但小價亦曾降到過二百四十八萬。其起伏之大，純因投機者的互相鬥爭。此外，呢絨市場，因冬令即屆，頗形挺健，以美國海軍呢最暢，多走北平及東北，開價自二萬五升至三萬四。將較呢嘰開價十四萬左右，西服條呢英國廠商雖有訂貨啟出，但裝船期遠在十二月及明年一月，市間現貨缺乏，成交寥寥。

出口貿易半年來天津商人莫不頭痛，政府雖有本月十九日的外匯調整，和本月起出口免稅的措施，但外匯放鬆不過國內成本隨物價波動漲價的普遍增高，例如豬鬃，出口市況雖未下跌，但現價與國外價格仍有距離，大五上豬鬃每擔價三萬四千元，向在醞釀中，把重要的以本月六的貨物，稅，加上一重束縛。如皮毛統稅，竟達百分之十五，且較原出口爲重，出口各業咸認政府此種措施與不免無異。九月秋涼，正是吃糖炒栗子的時候，栗子以前有日本可銷，本年僅市內與南運，去胃不暢，價格連續下跌。十四日安價六萬，較上週末回落一萬二千元，與初上市時較更已跌落一倍。其他山貨本均正當陸續上市之際，除核桃，核桃仁中庸客銷尚利，市氣稍穩外，餘如花生，紅棗，均見跌落，黑瓜子，苦甜杏仁市況平淡，無大變化。

出口商們說：除外滙，捐稅，等等困難外，戰事也直接窒息了出口貿易的生命。北方出口的各種土產，皮毛，山貨等等，因交通未能恢復，去路極難。不僅價格上因運費加高，數量上也不足供外商需要。故即有黃金機會也只能坐看戰爭，戰爭是桎梏一切的嚼。

上週金鈔無大波動，星金盤旋於二十四萬上下，美鈔黑市依然活動，十四日開價四三六○元，成交不多。東北流通券一度傳將改率，但已穩定，上週大價曾升至一千元，十四日又跌入九百四十元。秋涼以來，銀根始終緊強，黑錢號放二十四分，銀行十四分至十八分，但貸借極難，中小商人只好向黑錢號求予援手，明知飲鴆止渴，却又不能不縮飲此杯。天津的生活，今年今日與去年今日相比較，人人都看到前途暗淡，餓死路旁與投河自殺日有所聞，想到就要來臨的冬天不知又要有多少人在饑寒中死去。

青島市場近況

【獨立寄自青島】青島的市場，是在六條馬路的終點瀰漫的一片空場上，正如一個爲六條河流所集注成的湖泊。就在這塊空場上，矗着一座昔日可以自空中橫跨過鐵路線，而現在却早已傾圮了的「天橋」，每日日少至十數多至數百的攤販，領導全市區以至於四鄉的百物價格。

這裏的交易不出包括每天都在熱烈爭執着的金鈔，油糧，紗布及各種雜貨，另外還有美貨黑市與露天的日用百貨市場，在這裏，不但可以買到物美價廉可是來路不明的美貨，即其他一切日用品，也遠較市內商店中便宜。

上述幾種成批貨品的交易情況，以上週（九月三十日至十月六日）而言，大致尚稱平靜，金鈔於週初甚爲抑鬱不伸，惟週尾數日受滬市漲風波，漸呈秀色。紗布則自始至終，節節低挫，結果返回前週小價。油糧不脫局部動盪，週尾始漸醞釀風潮。市面銀根較前稍鬆，暗息依然爲每月每元一角二分至一角五分不等。茲將詳情誌下：

金鈔

初價稍前，依然恰赤（每兩）二二八千，美鈔（每元）三千九百左右，週一週二，市場爲紗布獨佔春色，投資界多携資他往，致市況甚爲冷寂。週三逢驟雨，雖紗市見下垂，人情仍難振。週四油糧市場，已發動買風，然仍不能抗衡，市價如前，直至週四恰赤卒不脫二二六千至二二九千之狹隘鎔頭，美鈔之起仆範圍亦限於三，五○○至三，九五○元間。週五到，市氣大振，恰赤成二三五，○○○元，週六初市甚堅，美鈔成四，一○○元之全週高峯，後受滬市平抑影響，多獲利脫售，市況略抑，至星期日人心轉堅，價成鶴立狀態，最後價格爲恰赤二三○，○○○元，美鈔四，○四○元。銀樓飾金牌價家步趨高，每兩：週初買進二二八，○○○元，兌出二三○，○○○元；週中買進二二五，○○○元，兌出二三三，○○○元；最後買進二二七，○○○元，兌出二三二，○○○元，紋銀半年來始終爲每兩一，八○○元，而於昨（星期日）受銀元狂升之影響，牌價漲至二，二○○元，銀元週一至週六始終徘徊於一，八五○及一，九五○元間，昨因某大戶之有意哄抬，突破二千大關造二，一○○元之高價。

紗布

週初繼前週盛況，客胃大張，漲風熾烈，緣平津價昂北客猛扒不已，市場遂發動如火如荼之買氣，市價多遽躍起，各牌細布升達六七千元。週二漲風仍勁，成價陸續挺進，各牌均造全週高市，諸如：燕喜細布（每匹）八六，○○○元，大雙龍細布八五，○○○元，小雙龍細布七九，○○○元，五星細布八○，○○○元，三二支銀月紗（每件）二，五○○，○○○元，二○支寶鼎紗二，三六○，○○○元。週三紡建委起，形漸加重，升勢遂被斬衰，市況漸呈疲態，週四，週五，週六漸步下游，昨日乃成全週低市：燕喜細布七九，○○○元，大雙龍細布七八，○○○元，小雙龍細布七○，○○○元，五星細布七三，○○○元，三二支銀月紗二，○○○，○○○元，二○支寶鼎紗二，○○○，○○○元。

油糧

週初不脫零銷市之控制，起初限於局部，至週尾因一時存底之薄弱，大告軒昂。重要各貨週初價格：砲車粉（每袋）二四，五○○元，大米（每百斤）六七，○○○元，生油七三，○○○元，火油（每桶）一○四，○○○元。週二各貨微進，週三訊於陰雨又形停滯，至週四受外埠漲風及增稅之影響，使沉寂多日之一般雜糧亦告波及，週五續昂，且一顛平地躍起，各市成高價，炮車粉（每袋）二九，○○○元，大米（每百斤）八○，○○○元，火油（每桶）一二○，○○○元，生油八○，○○○元，自週六至昨日麵粉，大米已大見和緩，食油火油亦急步回疲，惟一般雜糧則頗呈秀色，前途殊難逆料。

雜貨

週一至週三只膠皮帶稍有變化，紙烟，肥皂，西藥及各種鼓舞，客胃略健，橡膠首告軒騰，週四受滬市大動盪，週五續升，較之週初，紅黑膠帶每付各升三千元，自由鞋每雙亦抬高五百元之鉅，顏料每箱則漲十萬元左右。以後二日漲風漸告平息，除顏料仍形堅挺，橡膠漲勢盤桓，紙張已定若停，西藥繼續作窮，唯雜貨中惟古月略蒙一味，白糖，大料，龍口粉絲，生粉等均滯（十月七日）紙烟變化亦小。

中聯企業股份有限公司啓事

本公司因鑒於目前南北交通異常困難，特向海外訂購「華聯」號一艘，定期十月二十一日下午四時開船，直放天津停泊新港，該輪航行穩速，設備富麗，上下均經訓練以期服務周到，博取旅客之滿意，惟舖位設備限於定額，致客票供售深感不敷，茲爲防止擁擠及免向隅，自即日起在四川路五四九號本公司售票處發售特等頭等二等四等各級客票，並爲防止頂替起見，旅客必須攜帶本人照片二張前來購票，艙位無多額滿即止，藉謀旅客舒適而策航行安全，敬希旅客注意。電話一九一五一一 一五五二 一五五一九

本報業務部廣告科啓事

本報自十月二十日起改訂廣告刊例，詳見廣告刊例表。

警備當局破獲 大規模祕密電台
人贓已交警備部軍法處法辦

【本市訊】時局嚴重聲中，警備當局頃又破獲一從事祕密工作之大規模電台，經過情形頗爲曲折，經記者向有關方面，探得詳情如后：

測驗空中電波 發現祕密電台

緣當局鑒於目前時局之嚴重，深恐匪徒乘機利用電訊從事情報工作；因以技術方法，測驗空中電波，突在西南方發覺電波有特殊之波動，因即按照一電波方向派遣檢查員持同洗勤式之小型電波偵查機，以最新式之科學方法進行初步測查工作，經數日測查結果，查悉此祕密電台係設於滬西江蘇路上（即戈登路），因復派撥大批技術人員，至江蘇路加緊調查。迨工作人員經過江蘇路五十一弄偵查機上電波突然清晰，因復運用過去之經驗，及技術上之學理，確定祕密電台設於該弄內，因復循電波方向，在弄內繼續測查，至一五二號時，偵查機上電波更爲顯明，因斷定祕密電台確在該室內，然以佈置未臻完善，深恐打草驚蛇，驚動匪徒，徒費偵查時日，即予該屋門外密作暗記。

出動大批幹員 猝破祕密電台

在次日與江蘇路警察分局取得聯絡後，即由一穿制服之上校軍官率領軍警十六名，分三組包圍該室，當留一組分守前後門，另兩組則由前後門衝入室內，祕密工作者尙不知情，待偵查人員至三號時，發現青年男性一名，坐於發報機前，正從事發報工作，當即人贓並獲，經鞫詢結果，該犯名容樂天，據供後，續在二樓亭子間衣櫥內搜出其有規模之大型機器一座，及應用零件十餘件，因事關擾亂電訊，且有從事情報工作，及破壞國防建設之嫌疑，即將人贓一併送交警備司令部軍法處法辦，至當局以該犯定係有組織之情報機構，必尙有餘黨在外埠設置同樣電台，因利用此項抄獲之機件，加緊搜查餘黨，以一網打盡，確保國防上空中電訊之機密云。

湯恩伯蒞滬 徹查軍人強佔房屋

【本市訊】陸軍總司令兼京滬衛戍總司令湯恩伯將軍，十九日晚十一時，乘京滬第十一次特快車，由京來滬，於昨日上午八時抵達。據悉湯氏此次來滬係與徹查黨政軍籍人員強佔房屋事件有關，渠並將向本市各軍警機關，指示多防辦法云。

臧大二子案證人 廖遠授安然返滬
在青島曾目睹兇手仍在美艦 根據事實證明美軍毆斃同伴

【本市訊】因美軍毆斃臧大二子，被傳作證之三輪車夫廖遠授，失踪七日之後，已安然返家，其被美軍傳赴青島訊問，業已證實。廖君對記者，述此次赴青係本月十四日夜八時，彼在安樂宮附近吃麵，經人力車夫趙老三之介紹，認識美軍翻譯，同赴安樂宮樓上細談，廖原爲知略該血案之經過者，激于義憤，乃同赴安樂宮，告知一切，朱即約廖明日上午九時赴北京路一行，廖慨然允諾。次日（十五）廖應約前往，十時晤見宋及一美軍「頭目」向其詢問，彼即據實將美軍毆斃臧大二子經過一一報告，該「頭目」擬請同赴青島一行，十六日上午九時乘吉普車赴江灣機場，乘坐專用機飛青，十一時許抵青，即乘車赴西細亞飯店海軍招待所後登八六一號軍艦，又登十二號船房間，內有七人在座，毆斃臧大二子之兇手亦在其中。即由一美軍「頭目」詢問一切，並將該話及所詢答者與上海時無異，當時美兇手在座，俯首沉默，連續抽煙不止，曾數次和發言，但被阻止。美軍「頭目」曾問彼是否人力車夫會圍毆美軍，彼堅決否認，確是事實，對美軍彼等毫無動武行爲。延至十九日中午十二時始乘軍用機飛滬，下午三時抵江灣機場。

上海南京重慶 設兵役示範區
定明年元旦起實行

【本市訊】自雙十節頒布新兵役法後，國防部兵役局即積極籌備實施，惟因各地情況不同，普遍實施難免不無困難，爲試驗新兵役法推行效果起見，特擬關上海，南京，重慶三特別市爲兵役示範區，並依人口多寡分設師管區及團管區，預定明年元旦起實行，由市長及警察局長分任正副區管。

緩役資格 限制更嚴

【又訊】新兵役法公佈後，關於公務員緩役資格限制更嚴，關於公務員可否緩役，尙無明文規定，據聞係援役辦理，須一薦任以上人員方可緩役，至於獨子而負擔家庭生計者，照過去可以緩役，現聞須父母年在五十五歲以上，經過當地或原籍保甲長或同鄉會理事二人或荐任官二人之證明，方可獲准。

各局裁員 下月實行

【本市訊】市府爲節省開支，不致超過市參議會之市政預算起見，已決定將各局範圍縮小，原有之「處」，均將改編爲「課」，各處處長均將裁撤，並以各局不超過四課爲標準。茲悉：市府所屬各局，已紛紛籌備該項新編制之準備工作，定于下月起實行，聞此次縮編影響，將有三百人左右遭受失業云。

社評 盜案與治安

冬令將屆，地方治安堪虞，聞本市軍警當局已在準備冬防，對市區與郊區均將有嚴密的佈署，洞矚當局對於地方治安，至爲重視，乃近數日來，盜刦案件時有所聞，刦掠市民住宅者有之，刦掠物號者有之，越貨刦掠火車旅客者亦有之；例如前日江灣東體育會路海通火柴廠被刦案，傳損失財物達二千萬元以上；前日上川鐵路新陸站的越貨大刦案，所有旅客的損失，尙無從統計；這些盜匪案件，連續發生於秋盡冬來之際，殊足以反映地方治安委實堪虞，軍警當局自應鄭重注意。

上海自光復以來，雖然完全統一，已非從前租界時期分區而治的現象。祗以素稱華洋雜居之地，人口衆多，計達四百餘萬，生活高昂，貧富懸殊過甚，奢靡淫侈的風氣，日盛一日，遊手好閒的無業市民，欲求解決其生計而不可得，以致挺而走險，爲非作歹，造成許多罪惡，這是當前一個嚴重的社會問題。兼因本市區域遼闊，水陸交通站完全開放，出境入境並未辦理登記；全市戶口清查，亦多疏忽，市民動態調查未週，所以沒有做到除暴安良的閭閻工作。更因蘇北一隅斷續發生軍事衝突，多少難民均逃至京滬路沿線避亂，散兵遊勇，充塞於上海市四週的郊區，深使社會情況愈呈凌亂，軍警維護治安，各種難題隨時增多，這都是實際的情形。據市警察局統計：去年十月至十二月，盜匪案件每月發生平均數爲一百三十件，破獲平均數爲二十八件；自本年一月至四月，每月發生平均數減爲九十六件，破案平均數爲十九件；五月至八月，每月發生平均數爲六十三件，破案平均數爲廿二件。本年九月盜匪案件與破獲平均數，尙未見官方發表；衡度近日以來盜匪案件層出不窮的情形，恐發生的案件數字轉見增加。基於上述的種種情由，我們祇認爲社會的各種罪惡因素既在增加，盜匪案件當難徹底肅清，但望破獲案件的數字，亦能隨着發生案件的數字而增加，軍警當局就算克盡最大的責任了。

所謂社會的罪惡因素至多，例如奢靡淫侈的風氣，投機取巧的習尙，都是造成各種罪惡的原因；而散兵遊勇充塞於四郊，民間槍枝調查登記不嚴密，實在是盜匪案件層出不窮的重大原因。造成社會上各種罪惡的因素，當然須從多方面改良社會風氣着手，斷非旦夕所易奏功；至若收編散兵遊勇，嚴密登記民間槍枝，根據規章，嚴訂罰則，廣告收容，精密調查，軍警機關似應視爲經常的重要工作。尤其是在轉瞬即屆冬令的今日，冬防治安，關係至鉅，市民的生命財產的安全，自需受國家法律的保障，地方軍警機關就負有保護治安的重大責任；在賢明長官領導之下，所有部屬自當以夙夜匪懈的努力，不眠不休的精神，達成其神聖的任務。我們對於本市軍警當局在過去一年間的治績，相當滿意，所有盜匪案件，擄人勒贖案件，殺人害命案件，不斷的破獲，案情不論輕重，情節亦不論其複雜或單純，偵查緝捕的工作，成績卓著，值得稱佩。深信本市軍警當局定能發揮其確保治安的精神，對於近日來所發生的搶刦案件，很迅速的破獲，使一般爲非作歹者，懍然於軍警力量的威嚴，不敢肆無忌憚的製造罪惡。并望軍警當局詳察今歲冬防時期上海四週的特殊情形，一切部署務求週密，則四百餘萬中外市民咸受其惠。爰不憚煩詞，略陳管見，藉促當局注意。

中國光復會 擴充會務

【本市訊】中國光復會成立至五十年，係清末革命志士秋瑾女士徐錫麟先生等創立。丁未之役秋徐二烈士，相繼成仁，會務改由陶成章，尹銳志，章太炎，尹維峻等主持，抗戰勝利，該會鑒於抗戰雖已完成建國復興大業，尙待各方努力，乃恢復設立總會於重慶，並於重慶召開各地會員代表大會，公推尹銳志爲光復會會長，周部衛爲副會長，一年來新得會員已達五十萬人之衆，並在各省設省會部，已成立者有十六單位，於各軍要都市設市會部，已成立者有八個單位，上海市會部，在年內亦可正式成立，總會部擬於最近遷至南京，該會以前基礎，在蘇浙皖及南洋諸地，今後擬擴展之全國。

雇員公役 傷亡病故
政府給予撫邮

【本市訊】各機關雇員公役，因公傷亡及意外病故之撫邮辦法，市府已奉銓敍部頒發。其中規定雇員在辦公場所或因公出差遭遇意外事變，以致受傷殘廢或心神喪失，不能服務者，得按其最後薪資，給予十個月薪資之一次邮傷費。其受傷未達殘廢或心神喪失程度者，得酌給兩個月至四個月一次之醫藥費。尙不幸死亡者，得按其最後薪資，給予十四個月薪資，一次撫邮費，在職積勞病故，得按其最後薪資，給予四個月薪資之一次撫邮費，以上各費，除照前項規定外，尙可按現雇員之待遇在百分之三十以內，比例增給金，在各機關原有經費內支給，但原服務機關裁減經費困難者，得由其上級機關補支給，均作正報銷。公役傷病死亡，比照本辦法之規定，酌量給邮。

青年冒充陳伯莊 招搖撞騙終落法網

【本市訊】京滬鐵路管理局警務處，頃破獲私刻該局局長陳伯莊簽名章，與該局關防等僞造文書，在外招搖撞騙犯一名，經探悉詳情如次：緣路警務處杭州分駐所，於車站發現形跡可疑之青年一名，經鞫詢之下，在身上搜出僞造「京滬鐵路管理局會計員」派令一件，當即帶所訊辦。據供名程德光，曾充某部隊通訊營長，現已失業，於上月間來杭時遇見日長官郭玉琴，郭自稱任職兩路管理局會計處長，程遂賄以法幣廿餘萬，請其介紹工作，並介紹其友史敬當等四人，一併請介紹工作，郭即于十月十七日，分別頒發派令，並稱係接受電告，可發與彼等旅費，故來站探詢等語，陳分駐所所長言辭含糊，不可置信，當派巡官羅增吉至中央旅館該犯住所調查，并獲請其介紹工作之史敬當等四人，經查詢下，史等四人，均悟遭程犯所騙，并已付與程犯法幣先後達百餘萬元，當即帶所續詢。并根據所供口供，四出偵查，卒在杭州城站垃圾堆旁發內，搜出該犯匿藏之「京滬鐵路管理局」及該局局長陳伯莊簽名木章一方，並嚴加鞫訊，謂現款已交郭玉琴攜帶來滬，郭之住址則無從探悉，警務處以該犯僞造印鑑欺詐錢財，因持同證物解地院法辦云。

給水問題 南市閘北滬西尙待解決

【本報訊】茲經記者向公用局負責人探悉：本市之給水問題之嚴重性業已過去，茲于今夏本市之給水量曾打破歷來之紀錄，達一萬萬加侖，（其中除去三分之一漏水量），惟市內南市，閘北，滬西等區之給水問題尙待解決。緣南市閘北一帶因受戰事影響及美機之轟炸，水管損害甚多。尤其滬西一帶之給水最爲嚴重，因以前租界時代給水設備各自爲政，滬西近越界築路，水管直徑短小，依戰居民稀少，是以設備簡陋，戰事發，居民漸多，且楊樹浦一帶之工廠皆遷至滬西，用水猛增，加水管不敷應用，現公用局已設立滬西自來水公司，並另覓水源于龍華，該計劃將于三年內完成云。（淦）

因弊廢食

因糧貨開出舞弊而停止資。沒有糧貨而米源缺乏，負成問題。這叫做因噎廢食。

都優先

原來有輸廠優先。後方廠又有輔廠優先。誰該最優先之優先？

兩套數字

從前米商二千一百家，現在米商一千三百家。國貨商場一所，洋貨商場六所。

此乃眞限價

漲價，倉庫，以及各種雜項費用，限了價。這才是眞正的限價。限價之意不應在「傷」字上做功夫，應在「利」字上做功夫。

應添攏國貨

六所洋貨商場，其中是有專供洋人購貨的。在這些地方，應當大規模的攏上我國國貨才對，也得盟友常常光顧壽衣舖。

痛

爲何要成立美國商場，要買美國貨？——美國紐約郵報記者參觀了洋貨商場後問。

管或官

管理應當是除「嚴加管束」外，拿出辦法並提供力量，否則是「官」不是「管」。

呆大虛設公司
舉行航空郵購大贈送 結果既賠錢又吃官司

【本報訊】本市黃浦警察分局，於日昨破獲虛設公司詐欺案就逮。被告專事向外埠騙取貨款，濫印報貼，分批郵寄各埠，企圖號召，祇有安徽人何濟生，曾業報販，最近因窮極無聊，與業燭兒之江西人梁馨與異想天開，於一月前印就大批廣告品，虛設大中華公司，其所印說明書上主要營業，計（一）眞正全毛嗶嘰衣料，（二）蜂王老牌六號鑽筆，（三）美國出品原子鋼筆，（四）科學赤金名章戒指，特別指明贈上加贈。凡郵購二萬元者贈蘇紗手帕，五萬元者贈蘇紗襪子，十萬元者贈嗶嘰褲料，二十萬元者贈嗶嘰長袍料，憑郵不拘購貨多少，概贈航空郵寄，並可得贈有贈品云云。全屬子虛，且公司地址，諉言設於愛多亞路二四三號，囊稱譽滿京滬，馳名全國，爲成立二十週年紀念，美其名曰航空郵購大贈送。而何等雖設計多端，但愚笨異常，此項謊報地址，乃大中國飯店，故自何等將印刷品郵寄各埠，並在主要外埠分登大幅廣告，以求顧客一鈞，惟事先始終未向大中飯店接洽，故自從達目的地後，自有貪圖價廉顧客紛紛來函購貨，投寄上列地點，連日來大中飯店收到此類信件不知凡幾，不勝詫異。恐有詐變，均經原函退還，前日並有中央信託局送往電匯一通，亦被大中帳房王棟棠所拒收，迨至昨日何等明知詭計可售，乃着梁携要求函二封，請大中飯店予以代收此類外埠郵件，當被王加以扣留，報警偵查，派員調查，據梁之供詞，復在嘉木旅館卅六號房間將何拘獲，承認意圖不法，虛設公司，招搖撞騙以求非分之想。並供因印刷品及郵寄廣告費所耗頗巨，但猶未收得代購之款，當經探員復在何處搜獲虛構之大中華公司信牋及印刷品甚夥，一俟偵查完畢後，備文轉送地檢處辦。（熙）

甬同鄉慶主席華誕
舉行簽名祝嘏式

【本報訊】甯波同鄉會昨日舉行慶祝蔣主席六秩華誕甯波同鄉簽名祝嘏式。下午三時開會由鄉老魏伯楨，秦潤卿，李詠裳，孫梅堂，陳良初，陳方之，俞佐廷，賀堂用十六會器完全甯波方式，梅蘭芳，周信芳，李少春等已由劇務員周信芳，金廷蓀等接洽，中正得袁等簽單，嗣即由該會理監事繼續簽名，聞今日起，並開普營，祝壽籌備工作更爲緊張，三十日祝壽聚餐，已開始登記，壽慶工程，明日起日夜趕築。

社會風雨
擇吉開張 火神光降 拔刀相助 美兵被拘

祝融火神久違，近日大約因西風已起，有勞大駕，接踵蒞滬。日有數起，令人不禁寒慄。昨一日間計有二起：清晨一時，邵陽路四五〇號密斯綫廠三樓外籍職工宿舍起火，損失尙輕，惟保定路三七九號吉日新張的保康熊公司，於上午九時五十分正在三樓謝神燃奉財燭，因屋狹地小，火星射飛，致肇回祿之禍，樓下店面雖未波及，但開幕第一日未免大煞風景，火神之後，再請水神。時屆天寒；火燭小心！

×　×　×　×

車禍滿「地」飛，幾無日不有，交通改善之後，仍未見有起色。計中正中路及中正北一路口，有同路多「里三號之湖州女傭楊文英（年卅一歲），於前晚十一時四十分被吉普卡撞傷頭部，神志昏迷。昨晨十時，檳榔路膠州路口，卡車猛撞行人張吉松（年四十二歲），車輪輾過腹部，腸流於外，經送平民醫院，命在旦夕；下午五時半，海防路海防邨弄口，卡車肇禍，有孩童男女四人受傷，（男）魏成三歲頭部骨脊，陳長路八歲，傷腹部，（女）吳人鳳六歲傷面部，張關英十三歲，傷左膝，送平民救治。

×　×　×　×

長耕彩一幕，美兵酒醉踏三輪，在中正路外灘將行人莊廣富（二十一歲，甯波人）撞傷頭部，畏罪逃避，車夫張義標（二十五歲江北人）不顧放鬆，追至南京路外灘拼獲，交美憲兵帶歸究辦。

×　×　×　×

燕子回窠小不死，法網終難逃，有陳儀者，前在南市翁家弄介眉里內設烟窟，一度被警局拘捕，陳即聞風遠颺，將該物交土烟見保甲辦事處沒收，日昨陳以風聲日稀，回家重拾，經保甲長發覺，密報警局將陳拘逮。

×　×　×　×

北四川路虬江路口五八七號門前，有瘦倒不堪無名男子，於昨晨十時許滑倒短見，懸樑自縊，經路人報警召救護車飛送市立第四醫院不治身死（熙）

三輪車一輛行駛 人力車二輛廢除

【廣州二十日電】廣州市府頃規定，凡一輛三輪車參加交通，則廢除二輛人力車，同時三輪之駕駛人員，必須以人力車夫爲之，以維持彼等之職業。

市黨部今晨開會 討論人力車問題
各機關代表均將參加

【本市訊】取締人力車問題，各方均極關心，茲悉市黨部定今日上午在該部會議室，請市政府，市參議會，及其他各有關機關代表，共同開會討論有關取締人力車問題，對人力車夫之生活，妥爲適當解決辦法。

文化界人士 祭掃魯迅墓

【本市訊】本市文化界人士爲紀念魯迅逝世十週年，特於昨（廿）日十時赴虹橋萬國公墓致祭魯迅墓，八時左右，各文化團體人士各學校員生已陸續前往，至十時止，到墓地者已有五餘人，當即開始祭掃。墓後置有大幅白布畫像，墓上鋪滿鮮花花圈，儀式開始時，由葉聖陶獻花，全體默念，旋即由郭沫若，葉聖陶，茅盾，沈鈞儒，曹靖華，胡風，田漢，馮雪峯等演說。魯迅夫人許廣平女士嗚咽淚下泣不成聲，魯迅公子海嬰則一度暈厥，幸臨時施行急救方恢復常態。聯華影片公司且於昨日派員前往拍攝新聞電影，不日即可放映。

法領事決予清理 舊法租界債務

【本市訊】法國駐滬總領事爲迅速清理舊法租界債務起見，特於日前特召集舊時職人員代表王淑常晤談後，已組織清償債務委員會，並加聘美，英，瑞士等國領事爲委員，公開償還清理債務，事屬確實，俟於本月中旬作終時，可以償清楚云。

鞏固治安加強冬防
將動員軍警憲逡巡檢查

【本市訊】邇來本市盜刦案件，迭有發生，治安問題，殊堪憂慮，探其原委，不外生活高漲，失業者挺而走險，而嚴冬在邇，散兵游勇，及蟄伏之餘匪，均乘機蠢動，本市負責治安當局，爲確保市民生命財產安全，維持治安起見，即將實行全市冬防，出動所有軍警憲，加緊巡邏崗位，隨時嚴密逡巡各處搜查云。

氣象報告
天氣預報

廣大西比亞利反氣旋中心在華北及朝鮮，佈及我國，朝鮮，日本，東海，琉球及南海北部。颱風在於下午二時，中心位置在六十海里範圍內，在北緯十三度半，東經一百二十六度四十分向西北推進。

黃海：曇晴，長有輕霧或霾，清勁東北風，中浪。

華中：曇晴，局部陰霧，中度不定向風或靜風。

上海：曇晴陰，長有輕霧，清勁東北風。

黃海：曇晴，南部陰，清勁東北風，沿海局部曇霧，台灣四周輕強烈東北風，中浪至巨浪。

二十日溫度最高七一・七度，最低六三・〇度。

簡訊

△本市印僑商聯會定期慶祝大衛尼節。

△上海市地方協會，市農會爲表示擁戴蔣主席處理時局八項方針如期召開國大，實現民主，息紛爭，杜邪說起見，昨特電呈主席，一致擁護。

教育與體育

北佬不敵菲島虎 再度向羣聲屈膝
全場充滿火藥氣 險演出全部武行

·梅針·

外行論戰

【本報特稿】昨晚羣聲跟華勝作第二次友誼賽，此幕不啻冤家狹路再逢。全賽演出不够緊張，雙方犯規纍纍，第二節球不打，完全效三大戲公雞打法。第四節（下半時）華勝被勸出場者尙餘三人。（傅金鏗頭部受傷離場）羣聲手下留情，饒他一馬，少勝幾只，結果上半時二八對十四（羣聲勝），下半時四一對二八，羣聲二度再勝華勝。

這一場比賽，眞有看過看傷之概，我們羣聲這一次來上海不是切磋球藝的，大約是來掘金的？像昨晚敗門，票都是他們球員自己來招當的，有很多同文，都給他們擋駕，派司不算數，還要取出身份證來對一下，眞是氣得火冒，但是事出有因，上次比賽，看球的人很多，所以就有這樣全體出動檢查的結果，拆眼太少，使他們生疑心，昨雖買個滿堂，但得的，祗有一千二百張票子，眞使他們發呆。

我早已談過，華勝的球藝與羣聲比較，有十步與百步之比率，昨晚碰頭，雖都料到仍是一面倒，衆人都希望來一次好的表演，勝負無關宏旨，事與人違，華勝二場就是暴動的表演，鬧禍的大首二本，三本，源源不斷打出來，若不是有長官在旁觀戰，我担心會來一幕全武行，有人說：如此這一場球是全國運動會的錦標決賽，我拍胸擔打相打，裁判員還要挨揍呢？

華勝的球套一句上海俗語批評他：「眞是省省一家門」，內行人都知道，打來打去，總是這一套，都拿不出，他們單補担擋去，硬手硬脚，要想管取分數，比登天還難，再，羣聲，打來聽心順手，在下半時羣開一面，饒他們搶頭，（那時候祗有三人在場，餘均五次犯規被驅出場）不想再得分。

我在這裏勸告你們一聲，想你們清班「宿」貨，還，提快的回到老家去吧！你知道給上海球迷的印象，是粗暴，越野蠻幾個字。

茲錄雙方名單如下：

△羣聲

姓名	擲	罰	犯	分
陳金鏗	〇	九	一	十一
朱世榮	一	〇	〇	〇
蔡文章	二	四	四	八
陳文德	二	七	四	十一
蔡文華	二	一	四	五
楊人輝	二	〇	五	四
張毓義	〇	〇	三	〇
麥通科	〇	三	〇	三
總結	九	廿四	廿一	四二

△華勝

姓名	擲	罰	犯	分
傅金鏗	三	五	四	十一
王有才	二	一	五	五
王鴻斌	〇	二	五	二
韓文田	一	一	一	三
劉虎琦	〇	三	五	三
郭金銘	〇	三	三	三
王琪若	〇	〇	五	〇
尹煥文	〇	一	四	一
總結	六	十六	卅二	廿八

羣聲返菲
楊蔡二將訂婚 陳氏昆仲留滬

【本報特稿】海上某閩人，本建議一大規模三角籃球賽，特邀羣聲，征輪，華聯三隊參加表演，以饗海上球迷。後因羣聲隊員歸心如箭，雖有人挽留，亦無法補救，而羣聲隊主將，楊人輝，與蔡文章二人，因訂婚在即，故先將返廈，現留滬者尙有陳金鏗，金德昆仲等，因機票不够分配云。

上中校友會 贈母校大呢幕

【本市訊】本市省立上中學校友會，於昨日假母校大禮堂開會，慶祝一九週校慶紀念會，到在校友三百餘人，獻呈禮堂大呢幕，作爲慶祝復校紀念物，並決議通過籌建校友樓，前任校長鄭通和特自鎭江趕來訓話，並認組款協建校友樓，沈亦珍校長等均先後致詞，各校友均得復校刊一份，並招待午餐後，舉行球類比賽，情況殊佳熱烈。

足球友誼賽 混合餞別義僑 贈送鴨蛋三隻

【本報特稿】逸園有一場友誼賽，是番軍義僑足球隊，爲了經費生問題，特發起比賽一場，並邀華人混合隊出場比賽。華人出場名單，早已發表，但我裝到陣門者，祗有十一位，其餘的都作弱隱，有的多時不練球者，得上場出醜丟臉，番軍志在必勝，全體上場，但踢來格格不入，氣又不足，反顧混合，雖是拉雜成軍，前鋒與後衛踢來頭頭是道，結果混合給光蛋三只算餞行義僑贈品。立功者：㊀雷樹萃，㊁高秀清，吳凱敏，雙方陣容如下：（阿鶯）

△混合隊　張邦倫　張林根　林紹鈞　瞿永福　孟泰良　趙永芳　吳凱敏　高秀清　雷樹萃　顧上徹　賈幼良

△義僑隊　麥　羅炬　尼蒂　西拉蒂　萊勃　雪勃順　托瑪利（上）　脫梯尼（下）　維里泰尼　勃基巴泰鮑維　脫梯尼（上）　羅克　尼瑪尼萊利托瑪拉（上）（下）

非黑白籃球隊 遠征來滬

【香港通訊】在菲律賓球壇與羣聲秋色平分之黑白籃球隊，一行二十餘人抵港，已排定戰程，港報一致譽爲非籃球界盟主，並加擒揚，黑白籃球隊在港於十六日首次出戰黑貓，由甫抵港之菲國會議員雅甸沙氏行開球禮，港球非非爲全菲冠軍隊，實力較羣聲尤爲強硬。隊長傅永信，及隊員邱濤通，郭國棠，皆爲優秀人材，攻守俱佳，其女子隊亦採男子規則作戰，將於本月十九日出戰廣州警察隊，陳鸞女子籃球隊爲南粵之霸，所向無敵，當有激烈演出，在港賽畢廿三日即飛滬，在滬出賽就擱約十日，或赴京或返菲尙未定，全隊皆爲閩人，惟黃華陀一人爲粵人也。

本市各被難私校 召開全體會議
議決派代表向主管機關請願

【本市訊】本市各被難私立學校，爲請求政府撥給房屋事，昨假南陽路愛國女中召開會議。到東南，愛國，清心，滬東，明德，崇德，俊修，念華，壽倫，新華，藝師，廣東，青青，博仁，立達，新民，中陸等各校代表，首由孫翔仙致詞，略謂：被難私校前曾屢次具呈行政院，請求撥給房屋，充作校舍，茲援得行政院祕書處公函內開謂：『請撥房屋未能照准，至關於撥借修理費，則可逕呈主管機關核辦』。准此各校長依次發言討論結果，議決：（一）推派代表向市教育局，市政府，行政院請願，（二）備文呈請教育局轉呈主管機關，先行撥借款項，（三）定期招待參議員籲請督促市府迅速履行撥給房屋之決議。

世界舉重比賽 兩級冠軍產生

【法國新聞社巴黎十九日電】世界舉重錦標比賽，頃在此間舉行，名次如下，中量級冠軍埃及吐尼，舉重三七七，五公斤，亞軍美國透派克一三七五，五斤，殿軍美國史比爾曼一三七二，五公斤。輕量級冠軍美國史丹齊克舉重三六七，五公斤，亞軍蘇聯史萊比錫哥，殿軍蘇聯鮑博夫。按舉重比賽分爲舉起，肩挑及曳起三個動作。

聯合國文教會議 我國代表團名單

【中央社南京廿日電】國府廿一日令派朱家驊爲中華民國出席聯合國教育科學文化會議第一屆大會代表團團長，派趙元任，程天放，李書華，竺可楨，陳源爲代表，謝壽康，瞿菊農，熊瑜，錢存典爲代表團顧問，趙俊欣，鄺自修爲代表團祕書。

兒童圖書館 習字比賽 定期截止

【本市訊】上海兒童圖書館前爲鼓勵兒童練習毛筆小楷興趣，特於上月二十六日起舉行兒童習字比賽，各學校參加之兒童，尙稱踴躍。現定於本月二十五日截止，爲日無多，希各兒童將毛筆抄寫小楷一千字（小字五百字）於期前逕送威海衛路九一〇弄（林邨）該館，以便彙交評判委員審核，聞該會比賽獎金，分初小，高小，初中三組，每組第一名爲三萬元，第二名二萬元，第三名一萬元，定於十一月十二日國父誕辰，由董事長陳青士親自主持給獎。

實驗民衆學校 民教班結業

【本市訊】膠州路市立實驗民衆學校於八月中旬奉教育局令兼辦民衆教育班，迄已兩月，於十九日晚在該校操場舉行民教班結業典禮，到有教育局督學孫月平，虹春山，來賓青年會代表，中九補校員生數十人，及該校兩千餘員生，大會開始，首由會校長屬堂於歡呼聲中起立致詞，略謂：「本期民教共班十班，計有學生五〇四人，其中大部份同學均能努力學習，完成學業，殊堪欣慰。本校除擬續辦民教班四班外，凡已結業同學，均可插入本校原有班級，俾得繼續求學，本期民衆班，除大先生指導外，由三十二位小先生任教，小先生自招生起，努力迄今，凡學生有缺席者，則去家庭訪問，此次大水，小先生亦涉水來校，不稍懈怠，其精神，實使人感奮。」繼由孫督學致訓，給獎，給獎後，開始餘興，節目精彩，情況熱烈。

各國實施同化教育 禁止學校加授中文

【中央社南京廿日電】據悉各國對我僑胞，多實施同化教育，如美國禁止正式學校加授中文，如檀香山教育當局，對於學習中文訂有限制，馬來亞新加坡一帶，又將執行戰前華文外來國書籍工作，書內含有民族思想，社會意識之教材，均予刪除，海外師資缺乏，日益嚴重，而向國內遴聘教員前往，又格於移民律，難以入境，以致目前僑生，多讀英文，而不識中文，僑胞父老，懷念祖國，對於下一代教育，頗爲注意，雖辦有中文夜校，以資補救，但因教本，適合方塊字認識不易，反視學習中文爲畏途，長此以往，再過三年後，各地僑胞將與祖國文化完全隔絕，華僑報紙亦將因無人能讀而停刊，事關國家前途，海外僑胞，深望政府加緊注意，并向各國提出嚴重交涉，以挽危局。

第十屆小學聯運會 體師組織聯誼會

【本市訊】上海市立小學運動會，定於十一月十二，十三，十四三天，在中正公園舉行，市教育局特於昨日上午九時在陝西南路市體育館召集全市小學體育教師座談會，到新聞，崇實，安和，北區，比德等一百〇三校，國民教育處朱處長並出席訓話。繼即通過姚明華等發起組織上海市體育教師聯誼會，公推安和，鄭冷嘯，崇實，丁度，卓青，鄭身等五十餘人爲發起人，並推定鄭吟盧，張引，丁度，徐明榮，胡亮等七人爲籌備委員，組織籌備委員會議，決議要案如下：（一）定名爲上海市小學體育教師聯誼進修會。（二）呈請市教育局，市黨部，社會局，市體育協會備案。（三）通過會章草案。（四）定本月廿六日（星期六）下午七時半仍假市體育館會議室舉行第二次籌備委員會議。（五）定即日起公開徵求會員，分中區，東區，南區，北區，西區，同時開始，入會費二千元，會費一千元。

敵偽產業處理局 擬於本年內結束
應售物資最近期間處理完竣 本月內分批裁減各地辦事處

【本市訊】蘇浙皖區敵偽產業處理局，於月前為止，總解國庫之款，為二千三百三十億，其中包括撥充軍政部棉布價約九百餘億，該局已擬於本年內結束，各項應售物資，將於月內全部處理完竣。

【又訊】蘇浙皖區敵偽產業處理局所屬各地辦事處，及分辦事處之處理工作，先後均將屆完成，該局為求緊縮，現準備斟酌情形，於本月內將各該辦事處分批裁減，使逐步趨於結束階段。據悉：該局已將所屬各省辦事處及分處之結束原則擬定：（一）關于剩餘物資，應儘先標賣及拍賣，如確無經濟價值者，應會同當地審計，民意，法院，監察等機關鑑定，並明定責任後報請作廢註銷，（二）敵偽之工廠，由各分處接管者，暫交各省市處代管，由各省市處接管者，交由該局接管，並於接管後，標作估價標售，（三）敵偽之房地產，可交當地中央信託局接管，如無中央信託局者，可交當地有關機關接管，俟逆產處理委員會成立後，移交該會辦理；（五）人事方面，各分處對以上各項及其他特殊未了案件之經辦人員，應酌留，由各省市處繼續辦理，唯每處以三人為限，其餘一律資遣；（六）各分處之檔案結束後，可集中省市處，省市處結束時，再集中於該局，此項分辦事處結束後，該局即擬以省為單位，成立一逆產處理委員會，繼續辦理逆產之處理事宜，江蘇省逆產處理委員會決定設於蘇州，浙江省設於杭州，安徽省則分設安慶及蕪湖二處，於本月內亦可成立，各省當地法院之首席檢察官任各委會主任委員，處理局再派一副主任委員及委員三五人不等云。

嚴密清查 企業逆股

【本市訊】蘇浙皖區敵偽產業處理局為清理各企業所有之奸逆股份，前曾公告各企業，勸令其自動申報，各企業自動申報附逆者之股數者，為數極多，但迄未遵辦者亦屬不少，茲該局為從速處理逆產起見，特再公告，遵照行政院核准之懲治奸逆所有企業股份處理辦法，限期清查。據悉：本市各工商企業組織，如有任意延誤，及隱匿情事，該局當依懲治漢奸條例第十二條之規定處罰。

後方工廠準備承租 二十二家敵偽工廠
請迅速解決估價及產權問題 劉攻芸局長允於二週內解決

【本報訊】經濟部接收敵偽工廠中之二十二家，為維持失業工人，曾先開工之工廠，均聘請後方來滬準備復員之工業家為廠務主任，原定各廠務主任有優先承購及承租權，詎料估價問題遷延已達三月之久，仍無解決，且各主管當局各自為政，致使各廠廠務無法開展，造成治絲益紛之局面。茲悉：各廠務主任特於十九日假麗都花園飯店宴請主管當局，要求將希望各點，請速予解決，當到有敵產處理局長劉攻芸，經濟部工商輔導處長歐陽崙，及高級人員，當由胡厥文代表提出三點希望，請劉局長協助予以解決：（一）行政院對於該項工廠有二種規定，一為後方工業者有優先承購權；一為各廠原始業主有收回產權之優先權，此二種優先權實上不容同時存在，請速定一原則，俾有所遵循；（二）土地及房屋問題，當各廠中有機器為敵產，其廠房及地皮均有業主，敵產處理局審議委員會通過廠房屬於原主，各廠承購……（三）估價問題，二十二家中已有十家估定，惟估價較前原定標價高達五倍至一二〇倍之鉅，實不能負担，抑且與所謂「優待」原則不符，請予修正。旋由劉局長答稱：（一）各廠務及技術問題，決促其早日實行，至於優先之規定，當決定先後程序務使各廠不吃虧；（二）產權問題確屬重要，所提五年之承租權，當予以考慮；（三）估價問題希於二週內完全解決云。（潤）

三十六年度市預算 在一千五百億以上
各局預算下月前交會計處

【本市訊】據市府會計處負責人稱：市府本年度下半年度預算，經市參議會審核，核定為七百五十億元，然際此生活指數日高之時，以上預算實為捉襟見肘，預計三十六年度市預算當在一千五百億至二千億之間，各局所編製之預算表，在十一月前當可達到市府會計處，開始統計，下月底前即可完成，全部市預算表送交市參議會討論審核云。

【又訊】據市府市庫課方面消息：市府稅收逐月增加，計七月份收入四十七億九千八百三十八萬元，八月份收入五十六億八千八百八十六萬元，九月份有七十三億九千八百三十八萬元，茲據該庫負責人稱：十月份稅收將超過八十億云。

撲滅碼頭倉庫竊風 決設立十一督導區
建造巡艇出發嚴查以杜惡風

【本市訊】港務整理委員會自成立以來，業已舉行三次會議，對於疏濬浦江及淤港碼頭，確保浦江水上治安，撲滅碼頭倉庫竊風，業已在積極推行中，關於確保水上治安問題，該會認為必須使原有水上治安等機關，事權統一，方可收事半功倍之效，故由稽查組之組織，該組參加之單位計有海關港口警察所，市警察局水上分局，警備司令部水上稽查所等，該組會商會集議結果，決在沿浦東浦西一帶碼頭倉庫區內劃區設立督導區十一處，採取劃段設防辦法，由各該段負責其範圍內之治安，分工合作，以收宏效，刻正從事籌備中，預定月內可望成立。同時對於倉庫碼頭之竊風，亦已籌款建造巡艇，以杜水面竊風，而免貨主受各種損失之影響，蓋此輩盜竊者大都利用舢板，划船等作為盜竊偷運……

店員身份確定

【本市訊】店員應否加入商會問題，因商會法無明文規定，各地紛向社會部解釋，本市社會局頃已奉到社會部令知，謂店員係輔助商業主體人經營商務，在商會法上為商業使用人，其性質與店東同屬商人，自應取得公司行號代表資格分別參加同業公會，依照商會法第十三條規定，有參加商業公會之權利。

華聯輪雄姿
載重三千五百噸 可容乘客千餘人

【本報訊】中聯企業股份有限公司，成立於民國二十七年，抗戰期間屹立大後方，於戰時經濟事業頗多貢獻，勝利後即遷來滬，力謀發展交通事業，除在杭州創辦公共汽車公司服務市區交通及投資於各工廠外，近更全力經營航運業務，先後向國外訂購巨輪十餘艘，開闢國內航線，除「中聯」「國聯」兩貨輪早經抵滬，加入滬津線駛外，最近復有「華聯」號客輪抵滬，當即加以改裝修葺，業已竣工，決定於今（二十一）日下午四時啓碇赴津作處女航。將來該輪決經常行駛滬津線，以利南北水上交通。該公司特於昨日下午四時至六時，假該輪舉行酒會，招待新聞界，由該公司總經理周貫齋，副總經理龔聖治，馬斯才等殷勤招待。據悉：華聯號有三百五十呎長度，闊有五十五呎，載重三千五百噸，上下共分五層，可容乘客一〇八人，職員二一〇人，故可容乘客一千餘人，外漆白色，並嵌黃條，內部亦漆白色，但房間內則配以各種色彩，有大菜間三大間，輪內陳設，費，房間舒適，衛生，醫務設備均極完備，速率極強，由滬至津祇需七十小時，現為節省柴油消耗並力求穩安起見，特規定二天半直達天津，將來預定每月來回滬津間一次，今日處女航，客票業已售罄，足證南北交通之需要。並悉：該輪原為英國往來法國經杜佛海峽之航輪，該公司以國幣七萬萬元購得，並加十三萬萬元之改裝及修葺等費，故共計用去二十萬萬元之鉅云。（潤）（圖：華聯輪）

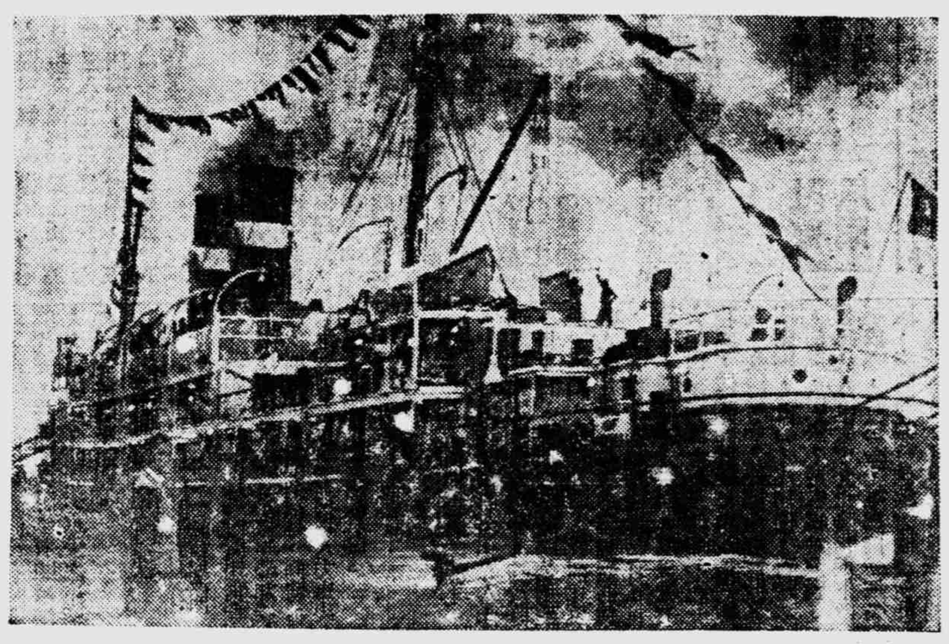

海關組織緝私小隊

【又訊】海關當局鑒於……目前走私甚為猖獗，特決加強該關緝私課職權，並將成立緝私若干小隊，……收事半功倍之效。又財政部向美訂購之大型緝私船，即可由美運滬，將撥交海關應用，故今後之走私風氣，當可逐漸消滅云。

徵收綜合所得稅 採用超級累進稅辦法
每年純所得六十萬元征百分之五 純所得逾五千萬元征百分之五十

【本市訊】綜合所得稅本市即將開征一事，記者特趨直接稅局負責人探詢課征辦法，據談稱：此項稅制之主要作用，在平均財富，增加歲入，而協達成民生主義中節制資本政策之任務，課征以自然人為對象，採用超級累進稅辦法，以每年收入有六十萬元以上為課徵標準，但須於綜合所得中，先扣去子女教育費家庭生活費及其他已繳納之所得稅，而仍有六十萬元以至一百萬元者，課百分之五，不及則免徵。子女教育費，在中等以上之子女，每人每月教育費定為五萬元，其他家庭各份之共同生活費，每人每月十萬元計算，自然人已經繳納之所得稅，如某人每年收入二百萬元，除以上三種費用外，尚有八十萬元。則只課八十萬與六十萬之差數二十萬元之百分之五，此為第一節綜合所得稅之課征辦法，另則有最高級千萬純所得以上之所得，應照百分之五十征收，……由局方積極縮編法令整理資料中。

工協江蘇分會 昨在無錫成立

【本市訊】中國工業協會江蘇分會，於昨日下午三時，在錫正式成立，各縣均派工業代表出席。

確定國內定期班輪 航線調查委會成立
各委員業經交通部聘定 日內會議商討確定航線

【本市訊】國內定期班輪之確定，已為迫不容緩之事，交通部自予日前飭令國營招商局，排定南北洋及長江幹線定期班輪外，頃復令上海航政局組「航線調查委員會」，專行調查國內之航業情況，并確定民營輪船之各線定期班輪，使輔助國營招商局之不足，該會委員業由交通部聘請李孤帆，楊管北，胡時淵，黃慕宗，王冉三，張壽森，虞□恩，李云良，程餘齋等九人担任，并指定李孤帆為主任委員，該會定日內將召集會議，屆時討論確定民營航線等事項云。

國大代表交通問題 中航央航正在攷慮

【本報訊】全國國民代表大會會期將近，中央當局正在竭力設法國大代表之交通問題。據悉：中央公司近接政府通知，囑於月內全國空軍司令部準備專機，以便運送遠地代表至京。據悉：中央中國二公司目前所有飛機尚不夠應付目前需要，而若干飛機尚在修理中，頗難應付，是以關於該問題正在攷慮中云。（淦）

全國商聯會出席代表須知

【本報訊】全國商聯會祕書處，為便利各省市出席代表明瞭各項手續起見，特印發出席代表須知小冊一種，其內容如次：

甲，啓行前請注意事項

一，出席代表啓程時交通工具如發生困難，請向當地社會局請求協助可得便利。

二，請準備出席本會之證明文件。

三，各會員單位或出席代表提案儘於十月廿日前務請航掛寄交本會不必攜帶來京。

四，依照本會本年五月六日擴大籌備會議臨時動議「在本會成立大會時各省市代表應就當地著名特產隨帶一二種到會舉行商品展覽會」之決議擬請各代表於啓行前斟酌辦理本會視此到京多寡酌開展覽會

五，各會員單位應繳本會本年度六月至十二月份籌備費（每月二十萬元）如尚未繳納或未繳清者各出席代表請於啓行時查明應行繳納數額攜帶來京於報到時繳付本會（各會員單位應繳本會成立大會經費數額另行通知）

六，出席代表之顧問祕書或隨行人員因限於設備及經費抵京後之膳宿請自行料理

七，南京氣候較冷各代表請酌攜被褥

乙，抵京後請注意事項

㈠關於報到者

一，出席代表到達機場或車站碼頭本會派有招待人員迎接并備有交通車送至白下路一六九號本會祕書處報到

二，出席代表報到時請交驗出席證明文件繳納籌備費或成立經費填寫本會報到表領取出席證及住宿卡（自覓住處之出席代表不領）

三，凡住本會代定宿舍之出席代表請持住宿卡由祕書處派員陪同前往所定宿舍

四，不住本處代定宿舍者由本處派交通車送至住所

㈡關於住宿者

一，出席代表住宿地點由本會代定京市各旅店依住宿卡順序洽定民間補位自住入日起宿費自理

二，出席代表如有重要物件須交本會代為保管者請妥為封固點交隨擊取收據

三，各出席代表宿舍本會每日均派有招待人員各出席代表如有詢問或委託事件請與招待人員洽辦

㈢關於膳食者

大會期間各出席代表膳食除晨餐自理暨各機關團體公宴外概由本會供應

㈣關於交通者

一，各出席代表自宿舍往返會場交通由本會按時備車接送憑出席證乘坐

二，各出席代表如擬自備汽車應用時請通知本處招待組各出席代表集體參加公宴或參觀遊覽時由本會備車接送憑出席證乘坐。（里）

四日議程

【又訊】全國商聯會大會會期經籌委會暫定四天，茲悉：四日程序如下：一日上午九時舉行開會禮，邀請各院部主管長官列席指導致訓，下午三時至六時舉行第一次大會，二日上午第二次分組審查，下午第二次大會，三日上午九時起第三次分組審查，下午三時至六時舉行第一次大會，四日上午第三次大會，下午三時推選全國商會第一屆理監事，並舉行閉幕禮。四日會期完竣，五日出席會員休息，並參觀首都各名勝，六日上午九時舉行第一次理監事會，大會會址為國府路勵志社中正堂。又悉此次全商會出席代表之宿處，現已決定中央，安樂等旅社分頭住宿。（里）

本市會計師公會 昨舉行會員大會
電呈主席擁護國大召集令

【本報訊】本市會計師公會，昨開秋季會員大會，計到，奚玉書，江平，李文杰，陳文麟，徐永祚，何元明等八十餘人，由奚玉書氏主席，首作該會事業報告，旋即討論提案，並當席通過電呈蔣主席，擁護國府頒佈國民大會召集令。通過之重要提案如次：（一）該會常務理事會提議，根據本屆收支預算，請增加經常會費及入會費數額案，決議，經常會費每人每月五千元，入會費每人十萬元。（二）常理會提會員業務酬金標準草案，通過所訂之公費標準規則所定之數，以乘本市上月份職員生活費指數計算。（三）理監會提，關於中國信遠煙草公司清理案，為維持會員信譽，及整飭風紀起見，應即予以糾正，決議交理事會妥為辦理。此外並決議會計師如兼執律師業務者，本辦同一案件，不得將會計師律師兩項名義同時冠用。決議組織小組委員會，研討調整工商企業帳面資本辦法，並呈請主管政府機關採納施行等。昨會通過之電呈，擁護國民大會召集令文如次：南京國民政府主席蔣鈞鑒：近讀國民政府明令頒佈國民大會召集令，欣見政府公忠謀國，造福全民，樹立民主政治之始基，創興國結團之大業，紛爭永息，民困頓蘇，聽聞之餘，歡騰環宇，謹電上陳，伏乞睿察。上海市會計師公會會員大會叩（里）

經濟聯會 今舉行大會

【本報訊】上海各經濟團體聯誼會，今晚六時假八仙橋青年會舉行第十三屆大會，由財政評論社主持，討論土地問題，並請本市地政局局長祝平等主講，中華農學會，及中國農村經濟研究會等報告。（淦）

畸形繁榮下的 國貨商場與美貨市場
請你將兩方面作一比較，就可以想像到我國工商業的前途！

本報記者 夏治淦

遠涉重洋的美國貨船，不斷地向吳淞口駛來，國內大小工業，正像這落葉時節的一片蕭涼蕭條景象，尤其在政局動盪不安的現在，上海的商場已呈現出一種不景氣的現象。中國生產促進會上海分會，鑒於上海工業被外貨傾銷加重壓力，將喘不過氣來了，振臂狂呼，提倡國貨，於是國貨展覽商場，便於本月十五日揭幕。可是美國貨依舊有增無減地進口，在價廉物美的引誘下，六個美貨市場陸續也開幕了。

國貨展覽商場在靜安寺路馬霍路口，是幾大間木板搭的棚屋，經營商為集體。主辦者是中國生產促進會上海分會，目的是在這推美國貨是買的瘋狂巨浪中，來提醒國人，想挽救這國貨的危機。這大棚屋內共有近二百間的店鋪，已開設的有一百八十四家，最近又有陸續添設的四五家，這一百八十幾間的木屋代表着全上海著名的國貨廠家所有出品，因為是展覽，着重宣傳作用和廣告性質，一般而論，的確比外面的商店要來得便宜，最主要的原因，是因為宣傳國貨和批發價格的關係。

全商場每天平均可買賣五六千萬，生意最好的商店，是中紡布店，佔全場中營業額最高者，每天可以買七百幾十萬，一般而論，營業狀況不壞，但有幾家小廠家，平時無力宣傳，藉此倒做着了大交易，亦為良好成就之一。所以有一位商場內的負責人對記者說：「大廠商是廣告性質，小商店是營業性質。」各有千秋。

他們每一間的代價是一百六十萬元，作為二個月的租金，這數額的來源，是建築這商場所用的建築費裝設費……等的總額，按戶數平均攤派的。

外的裝飾佈置，頗能吸引人們的視綫，跑過靜安寺路的行人，大多數都會得去瀏覽一回，但真購買的顧客倒是一般中等人士，薪水階級的職員，工人，教員……等。太太，少奶奶，小姐跑進去祇買點冠生園餅乾罐頭，蘇州月餅，常州芝麻糖，看見國產的絲綿襪，好像瞧不起，臉上的表情好像說：「你們是落伍了，不該再製造這些絲襪了，該去訂製「玻璃絲襪」來賣賣啊！」

一只寶貴常州芝麻糖的土產商店：櫃台上堆裝着滿合芝麻糖，每斤一千八百元，每根一百五十元，廣告上寫着「十產滋味，一國獨祕」這幾根常州芝麻糖也許還能博得太太，少奶奶，小姐們的青睞，因為它具有着一種「巧克力」所沒有的異樣滋味。

轉過去，是一片福建商店，櫥窗裏，擺着黃楊木雕刻成的八仙，觀世音，彌陀佛，牛，馬……都像得很光澈，亮油油的，還有拿絲綢做成的蓍蘼，叫做「漆胎」，福建德成的磁器……。

據說：「在戰前這種東西很難得在本國市場裏看見，而是大批運銷美國去的，當時運出貨還來不及，可是，自勝利到現在，祇有寄出去一點樣子，從未出口過，主要的原因是成本太高，美國人嫌太貴。現在只得這美擺擺，尤其自……後，我們的製造成本更高了，出口更加困難了。」

想起了這種懷感慨，懷着一顆沉重的心，走出國貨展覽商場，與國貨商場相對的，當然是美貨商場了。目前全市美貨的大商場，共計南市世界聯合商場，靜門路中央第一商場，中正東路中央第二商場與安樂商場，斜橋弄中美商場，新世界商場等六家，每個商場內的單位就是以前擺在馬路上的玻璃櫃台，全市共計有九百隻，比以前攤販時期增加了一倍有餘。

這幾個美國貨商場的鼻祖，就是往日天主堂街，朱葆三路的攤販，自遭取締之後，美貨攤販為了生計，努力不休的請願，哀求，當局給他們一條生路，結果在照納營業稅印花稅所得稅……等捐稅之原則下，答應他們設立商場，最早的是南市小世界的世界聯合商場，該場的總經理劉士林，就是以前攤販請願的總代表；在劉某的能幹領導下組織得非常健全，全場共分九十組，每組三隻櫃台，入場口有極密處，當地軍警亦有協同檢查者，以防來路不明等不法進貨，是以大部份的貨物都直接向洋行批來的，可是在場內二百七十多隻玻璃櫃台，有着參差不同的營業額和利潤，原各人自己的批發路線和資本大小來決定，大致以前在朱葆三路擺攤的，對各洋行的批發路線比較熟悉，那末他們的大宗營業是批發，同時也有大宗的生意做過攤販，新世界商場中也有大宗……他們的商品只有向同業批來，以致門的商品的一切，與從前朱葆三路不可同日而語了，負担上，現在有了各種一般商店應納的捐稅，有了房租，有了廣告費，有了雜費，最主要的是一筆交際費，對就近附近一般特殊階級，不得不敷衍一下，不像往日，警察來了，各人保着自己的頭，逃了，就了，萬一被捉，也不過一個，找幾個人進局去設法解決，現在一舉一動足以影響二百幾十隻櫃台的安全問題，所以在對外的「交際」上，也不像從前那樣簡單。

近來因外匯的調整，來貨成本亦轉高昂，尤其以化粧品漲得最高，計一倍有餘，不過也有未漲的，如鋼筆，西藥，雨衣，玻璃杯等，營業狀況也逐漸衰落，因顧客購買力漸漸薄弱，營業額，為了營業稅的關係，無從正確的數字可探悉，據他們每個商場每日在發貨的數字，平均為三千萬餘元，如此推算，六個商場每天美國貨的實銷要在二萬萬以上了，比國貨商場的營業額要大上三倍有餘。

美貨商場之中，以世界聯合商場的規模最大，且組織較為合理健全，大多數是一般銀行，洋行商店，工廠中失業出來的人所擺設，一切費用開銷都平均分攤，沒有誰剝削誰的現象，但其中若干商場，不是真正攤販自動組織的，而是若干少數的資本家，見有利可圖，租了酒排間，舞廳，改裝成商場，向外分別出頂與擺攤者，每一隻玻璃櫃台頂費八十萬，聽說也有黑市，同時老闆還向每個櫃台抽千分之二十五的佣金，所以在這種包辦制下的美貨商場，每個小本經營者一時受理想的利慾衝動，結果也許將被生活和商場老闆剝奪盡光。

跑進美貨商場，真可謂琳瑯滿目，看得眼花撩亂，樣樣都有也許祇是常州芝麻糖沒有啊。

不久以前，曾有美國紐約郵報（New York Post）的記者馬丁（Robert Martin）被派駐滬，飛到上海的第二天，即去參觀南市的世界聯合商場，他帶着懷疑的聲調問：「你們為什麼要買美國貨？」並很驚奇的嘆稱：「你們這裏賣的東西真新奇，有些在美國市場內還沒有發現哩！並且價格比美國還要便宜……」像馬丁的說話裏，可領會到美國對華的商業政策，也可預測到我國工商業的將來！

火炬牌
到處有售
念年歷史 風行全國
圍巾
國貨展覽 商場八五號 歡迎參觀
・本廠特設門市部・
榮記染織廠榮譽出品
廠址：長沙路八三號
發行所：西門路二三九弄一一五號
電話：八四二二九號

註冊商標
要穿：橡膠鞋 請買：大虎牌
上海 大孚橡膠廠出品

疥瘡專藥
老牌（石庫門）老牌
毒特靈

天真可愛
CALSUN ABCD
四維鈣爾生
甲乙丙丁四種維他命與鈣合劑
四種維他命為人身營養要素，鈣能强健骨幹齒牙，促進新陳代謝，加强抵抗力，故兒童進服四種維他命鈣劑，極有價值，香甜適口，尤為服者歡迎。
主治：各種慢性消耗疾病，如結核，佝僂，軟骨，胃腸失調，營養不足等症。
五十片裝 各藥房均售
信誼 SINE
信誼藥廠發行

本報第九次座談會 討論上海糧食問題

日期：十月十八日

出席者：朱兆圻　曹秉乾　查寶三　馬廣文　邢志剛　嚴一萍　張超　傅昌裕　楊鳴周　陳季康　孔祥澍　顧竹年　陳忠和　夏廣宇　汪劍平　趙增祺　祝百英　袁拜里　黃宇乾　蕭明

紀錄未經發言者寓目，如有錯誤由紀錄者負責。

光是管制不是辦法！

主席

近來糧價，雖甚平穩，然市況動盪不安，產價與市價懸殊，農村生產不景氣等等情形看來，糧食問題，仍不容忽視。尤其是在平抑物價，首先壓平糧價為旨之下，今天應如何使糧食充裕，交通暢通，及適當調劑供需，實有詳盡研討必要。希望各位就目前糧市等問題，熱烈討論，發表高見。

邢志剛

一 本市糧食來源及其供應情形

> 解決糧荒，除增加生產，充實來源，調劑供需外，必須：適當調整產價與市價，且給糧商有自由運銷之機會。

本市食米來源，多自常，錫，蘇，崑，松，金，青，嘉，平等縣產區供應，皖省之當塗以及南京蕪湖等處，亦有少數運來，以本人愚見，全市月耗食米約三十五萬石，年需約四百二十萬石左右，所幸今秋年成尚佳，即以浙省之嘉興，嘉善，平湖等三縣而論，總計年產食米約四百萬石，即三縣自給約需二百萬石外，其餘糧有二百萬石之譜，他如蘇省之常，錫，蘇，崑，松，金，青，諸產區，餘糧更夥，是以本市食米自無恐慌之虞，但如何使經營者樂予運滬，幷能否合準市價，實為此一問題最大之關鍵。

二 管制及配售糧食情形

查糧食管制，行自戰時，勝利後政府鑒於整個金融經濟未臻安定，仍繼續施行，管制迄今，勝利一年如一日，其技術上雖不敢評為錯誤，但已使米商無所適從，十九咸感米商為罪人，苦於祖傳行業，落在其中，似難裹足不前，溯來本市米行倒閉者，日有所聞，足證吾米商深受威脅，乏人扶植，彰彰明甚，故米商業之前途如何？實與整個滬市民食運銷有關，渴望當局不要厚此薄彼，應與他業同受自由運銷之機會，至於配售，僅賴少數洋米，不無杯水車薪之感，況時配時止，對於人民心理，易生波動，一旦供不應求，造成黑市，其情形反臻嚴重，故配售辦法，按諸過去經驗，似無濟於事，且洋米品質，遠較國米為差，價格卻未見懸殊，因此局勢固能轉好，管制之度，誠有考慮解禁之必要，是亦吾全滬市民所希冀者也。

三 如何平抑糧價調劑供需

過去糧價，附近產區，多以滬市漲落為準，現在一反其道，產區已不受滬市之約束，而迭報騰漲，有加無已，滬市價格在現行制度下，反不能依據產區比算，因此影響到源，遂見呆滯，加以產區米糧之出路，不祇上海一埠，近如杭州等地，需米亦殷，而滬市與蘇，嘉，等產區，在地理上，交通工具上雖佔優勢，但販運途徑，決不能拘束農民，商人又不准蓄價而估，所以抑平糧價，大非一時一地所能做到，要澈底做，還賴政府多方努力，使如何穩定金融為先決條件，當前我人之見地，並不希望米價不合理的上漲，同時不願聞其他生活必需品之漲價，至於穀賤米賤，是否影響農村破產，未敢置喙。

四 關於今後糧市集散問題之研討

現在米市設南北兩米市場，南米市場假民國路三七七號，雜糧油餅市場三樓，北米市場設於閘北車倫路二一二號，營業時間自每日上午八時半至十一時，星期例假，各同業尚稱便利，至米糧之集散，既有歸宿，如日後米糧買賣同得恢復自由，則它日之趨勢，雖全賴政府之提攜補助，與同業之正當運售，如糧食充沛，兼以適當調劑，則糧食集散也好，自無問題。

查寶三

> 苦中苦！ 產價比市價高，糧商有苦難說。物價高米價低，農民痛苦加深。

今年糧價的波動情形，引起了社會與輿論界的注意，關於這次討論的問題：（一）本市糧食來源及供應情形如何？本來上海在新穀登場的時候，每日有五艘船到達，每艘約一萬餘担，其數目頗可觀。現在情形可不同了，比以前相差一半，倘大上海的消耗量，只有隨到隨銷，沒有多大存倉的。（二）目前管制及配售糧食，有何缺點？我認為社會局市商會參議會共同組織的糧食評議會對於糧食價格，有了限價，使售商獲得合法利潤不得超過限價來穩定本市糧食的波動。可是，現在實際情形，內地產區價與上海價比較有了一個距離，現在上海社會局糧政科限價白米每担為六萬元，然而，產區價為五萬四千元，加上拆息九千元，加上合法利潤百分之三，也要合到六萬六千元。所以，評議會是否仍然需要繼續成立。似有商討之必要。我們知道糧價的高低，內地農民是以日用品的價格為衡量，他們祇知道一担米可以掉換日用品若干的。現在每畝田需要十五工人，每工人工資五千元，合共七萬五千元，除肥料算外，農民尚不夠成本，試問農民怎樣生存。以上半年情形以論，確是穀賤傷農的現象，下半年物價迭有波動，農民成本又更加重了。現在上海本市抑平物價必先抑平糧價的方針，殊不知農民確有無限苦衷，希望當局有改善辦法。（三）應如何平抑糧價，調劑供需——講到上海米的來源，剛才說是隨到隨銷的。目前本市米店大家約五十担一家，十天就是五百担。小家十担一家十天銷一百担，所以本業確實是在困難之中，原因：（一）不能囤積，當局嚴厲取締。（二）高利貸驚人，不勝負荷之苦。（三）目前天時不利儲倉，易變壞。有上述因素就不容易做到獲暴利之舉了。那麼，當局想什麼方法，使米來源充裕，尤其是對資金方面有低利貸款，放寬存貨限度，俾本市米存量充裕，不至時受來源的影響，而發生波動呢？這是很急需考慮和商討的事。

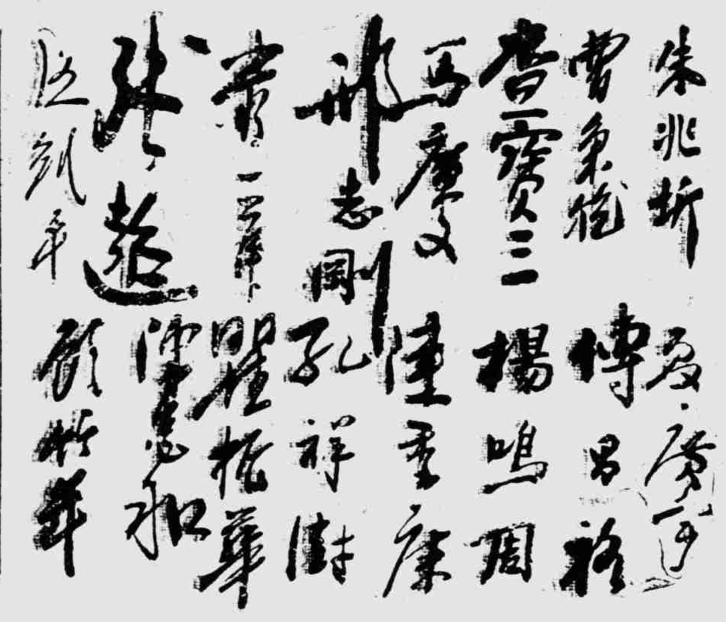

瞿振華

> 米商以前有二千一百家，現僅約一千三百家，可見米商生意不振，糧食確成問題！

本市白米新議價規定，限價為六萬元，然事實上有些買不到，所以產生黑市，由產區加上運輸等費用，成本也得上六萬八千元。要知道我國以農立國，農民佔百分之八十，試問農村破產，都市還能存在嗎？因為農民辛辛苦苦出來的米，他們是以日用品價格來作比較的，以前可換布疋多少，現在可換多少，可是米價往往趕不上物價，對於農民是沒有好處，反而增加他們的痛苦。目前本市僅有抑平米價，用意至善，不過，也得顧慮農民的痛苦。以米商而論，以前竟達二千一百家，如今，僅一千三百家，這說明了本業經營的不景氣了。所以，本人希望市民如何得到實惠，同時，本業同業所受痛苦，社會人士也得了解，不致漫罵為投機奸商就好了。

傅昌裕

> 雜糧出口銳減，一是品質不佳，二是產量減少。

在雜糧油餅各業中，米糧是首當其衝，所以困難很多，然而雜糧情形也是一樣。所不同的米是供應本國，抗戰以前一向是靠洋米來救濟，不能自給自足。惟雜糧則不同，除了供本國以外，還可以運出歐美各國，至可惜者為品質沒法改良，坐視外運機會，本業曾一度發動改良品質俾銷國外，及籌湍販運豆類雜其他品質，以免影響外銷。目前主要外銷的有芝蔴，黃豆，牛仁等，雖然外國需要殷切，仍墨守舊法，品質不求改進，同時資金薄弱，希望政府能予以協助。至於供應問題，這是交通工具的缺乏，不過油豆等供應相當平衡，波動有限。關於配售方面，食油本市榨油廠，大小十一家，每月可出油一萬担，植物油廠等每月也出油一萬担，加上青島等地來的有一萬担，供需兩方恰可以抵消，至於外銷究屬有限，除了甯波，溫州採辦外，價格很小有波動。最後，本業資金也是與米糧情形一樣，受高利貸的威脅，有點吃不消，遑論大量囤積，所以價格方面祇有平穩兩字。

顧竹年

每況愈下 一 麵粉供銷情形

> 本埠四鄉麵粉廠，有三十家，現因無麥開工，紛紛擱淺，即能開工四，五家，出貨亦極有限，生意大有江河日下之勢！

戰前本市麵粉出口，佔全國麵粉出口額百分之九十以上，其銷路為南洋幫，北洋幫，長江幫，三處，其他如杭嘉湖等處，亦有銷場，各廠生產額，戰前每日夜共可達十萬包以上，小麥來源為津浦，京滬二線，沿線各城市，如蚌埠，鎮江，丹陽，無錫，崑山等處，每至深秋以後，訂購美國及澳洲小麥以補原料不足，因吾國小麥生產額，年有見減，目前僅賴本廠出品，及蘇錫來貨。本埠粉廠，每日配售與粉商者，約九千包（星期停止）該項麵粉係糧食部配給與各廠小麥所製，至各廠自辦小麥，因時已落令，存麥極少，故幾乎毫無出產，又各廠現在大部為救濟署代製麵粉，此項代製麵粉不在本埠銷售。本埠四鄉之小麵粉廠，約有二，三十家，現在亦因無麥開工者，僅祇四，五家，出數極微，悉供本鄉消費，不到市場銷售。蘇州，無錫，出品麵粉，價較本埠配售粉為高，每包無錫黑市價約一萬八千元左右，運到上海約需二萬元，到貨數量不定，但極有限。本埠各廠存貨若干無從確悉，但極有限，各經銷商號均隨來隨去，毫無存積。本埠麵粉最照過去二，三年情形，每月約需五十萬包，除有配售粉每月約二十三萬包外，約不敷半數。

二 糧食管制情形

目前所謂管制者，僅有二種辦法：

一 由廠家配給商家銷售，而商家進銷均需登記。

二 商家售粉有二種：（甲）發售與素所往來之麵粉製品商家。

> 平價麵粉 黃牛黨獨佔上風，老百姓望梅止渴！

（乙）憑市民證發售，舉要言之，即此種配售方法，一般市民絕難購到平價麵粉，均為黃牛黨軋去，抬價轉售，以致大餅攤等，與麵粉店，糾葛迭起，故現在實際獲益者，並非市民，而為黃牛黨，而商家應付極感困難，當任勞任怨之後，尚招到非難說之痛苦，一時難言清楚。

三 平抑糧價調劑供求

舍增加生產外，似無良好辦法，暫可不加考慮。若云消費者節省用途，實際上目前非必要之用途極少，小麥新貨已過，照往年情形各廠收訂洋麥，目前情形原料漲，工本大，而售價不許大，如何能平。故目前調劑供需，必須：（一）先明白本市麵製食品業重要者有多少，每日用粉多少，（二）明白生產情形然後再求合理分配。

張超

> 如何平抑糧價？ 一味平抑糧價，不顧物價暴漲對糧價之影響，這是不對的。目前改善交通，減輕課稅，低利貸款，是解決糧食問題當務之急。

目前物價不斷高漲，對一般民生影響甚大，當然，米糧亦不能例外。糧價暴漲暴跌誠屬不良現象，然過份抑低糧價，似亦值得考慮。政府對工人生活一再提高，不論在廠或一般農民來說，都是一種威脅。以前農民一擔米，可以換一疋布。現在四五擔米，才能換一疋布。故一再壓平糧價，我看農業就真要崩潰了。工人生活提高，糧業生意清淡，糧食不足，洋米湧來，這不僅僅是農民生活問題，而是我們在整個糧食恐荒中，應該值得留意的一件事。我們認為囤積是可以的，但不可以居奇。希望糧政當局，為扶植農村生產之復蘇和發展，不僅應改善交通，使產地糧食能源源運滬，且應給雜糧業准予低利貸款，同時為平抑物價，減輕雜糧成本起見，政府所課予雜糧方面捐稅，應從輕課征或緩予征收。

嚴一萍

> 如何管制？ 管制雖不是辦法，但一面管制，一面又有黑市的現象更不合理。麵粉不准出口，而小麥卻准出口，這樣就造成成品賤，原料貴的現象。由此可見，限價祇是飲鴆止渴，不是至善辦法。

趁着有社會局商品檢驗局的代表在座的機會，特提出點意見，供各方參考。我們中國年年的鬧糧荒，本國出產不夠，由救濟總署來救濟，到現在還沒有解決困難的方案，在今日南方吃米北方吃麵的習慣，所以民食還大部份靠米，談到上海糧食問題，確是一個問題，值得研究，大致上海現在存米還沒有充足，來源又不暢通，米價時時波動，所以，市政當局要想些合理辦法，來澈底解決，過去糧食管制辦法，確是不夠澈底，一面管制，一面有黑市，麵粉有管制，又造成黑市，這都歸根配售制問題，尚有一個不合理現象，就是麵粉不准出口，而原料——小麥卻准出口，這樣就造成成品賤，原料貴的現象。至於抑平糧價，這是錯誤的，如果以運用黃金政策，價格壓低，殊不知是促使農村破產而已。吳市長抑平物價方針，必先穩定米價着手，雖然米與物價有着密切關係，可是要反顧農民生活痛苦，他們的成本，確實是趕不到物價，那末限價之作用，無疑是飲鴆止渴，不是澈底解決的辦法。至於集散這問題，上海為全國轉運之中心，有關雜糧業，可趁着這有利條件，及早改良品質，確定標準，以便爭取對外貿易市場，同時務須取得政府的協助與鼓勵，提高品質水準，相信什糧出口前途是很有望的。

曹秉乾

管制真諦

> 所謂上海糧食管制，不過是暫時的，上海不是產糧地方，更談不到管制。當局意思，不過是防止囤積居奇，和取締商民不合法的套利而已！

關於糧食問題，願加以說明，就一般性而論，目前上海糧食問題，不過是全國中之一環，惟上海為全國之中心，故有舉足輕重之意義。我們在抗戰八年當中，沿海富庶之地，相繼淪陷，也挨得渡過難關。如今勝利後若謂糧食發生了問題，這不過是一時的現象，況且，今年內地豐收，所以，上海糧食問題，本不值得怎樣嚴重，以目前情形以論，今年冬季估計足敷有餘，明年春季，或致發生青黃不接，而有問題，可是，今年徵收實物，主要是軍糈，但是用不完的，所以，政府囤積有糧食，屆時如糧食有了問題，我們相信，政府會負完全責任，來供應民食的，因為估計江浙皖徵實數字相當龐大，政府控制大量糧食，縱有問題，政府在大前提來解決，所以上海糧食不虞匱乏，更不致恐慌。所謂上海糧食管制，這不過是暫時的，上海是不產糧的地方，更談不到絕對管制，不過是防止囤積居奇，和取締不合法的利潤，這是一種抽象的管制辦法。

> 平抑物價必先穩定糧價，這旨意是不錯的。不然糧價暴漲，人民痛苦將更不堪設想。雖然糧商利潤薄弱，經營困難，但他們貢獻是值得同情的。

本年來糧價迭有波動，足以刺激旁的物價，所以吳市長認為米價足以領導物價上漲，決以全力平抑，無非是安定民生，這個原則是不錯的，可是米價平定了，然而物價仍漲，這是另外原因。以上海而論，米價為全國之冠，如果不是政治力量的話，恐米價已超出十萬大關，因為上海為全國馬首是瞻，他漲其他各地跟着漲，所以，上海竭力抑平糧價，作意在此，雖然，糧商利潤太薄，相當痛苦，他們的貢獻，是值得同情的。至於配售亦不是真正做到按戶配售制，談不到是一種政策，他的意義是供應實際的需要用戶，一種不得已的臨時辦法。以免波動太劇烈而已。綜合起來，本人再具體提出幾點意見：（一）上海糧食供應絕不致有大問題，因大前提由政府負責解決。（二）今後來源方面，應督促加強運輸，改善交通。（三）舉辦糧貸的動機與原則都是不錯的，祇要事在人為，最好舉辦小額貸款，使普遍糧商，受到實惠，不要集中少數手中。資金週轉也得到很大的幫助。（四）希望官商合辦「糧食儲備處」的機構，調節民食以備青黃不接的準備。（五）應保護正當糧商的合法利潤，過去輿論對糧商有過不去，以免蒙不白之冤。最後關於麵粉與小麥問題，這是一種生產不足問題，如果行政院不是這樣做，恐怕上海一包麵粉都出口了，雖然准許小麥出口是一種矛盾。不然，華北吃麵粉的，因為沒有麵粉來源也不得了，這是一種權宜辦法。

夏廣宇

> 欲解決糧食問題必須：
> 一，增加生產，調劑供需。
> 二，恢復交通，貨暢其流。
> 三，減輕課稅，低利貸款。

對於糧食問題之討論，我覺得非常重要，在百物漲聲中，糧價尚稱平穩，這在民生問題上說，不能不說是件好事。我認為：平抑糧價，政府是不得已的苦衷。一般的說：物價所以會波動的原因，就是在于供求失調，運輸不便，兼以資源調劑失去平衡所致。今後要穩定糧價，我認為在治標的方面，第一，要解決糧食問題，首先，解決物資問題，這裏尤盼政局早日安定，以便東北，山東，山西，的米糧能運到上海來，我們必須做到：交通恢復，得到貨暢其流。第二，政府必須幫忙解決交通工具，因運輸不便，不僅資源失去調劑作用，而且每種貨物往往為漲的緣故，就是運輸成本太重之故。第三，捐稅應絕對減免。古語云：民以食為天，我們一面要平抑糧價，一面又要課予糧稅，這究是什麼道理。糧食既是平定物價，安定民生最重要的東西，當然就應求糧價平穩，抑制糧價平穩之法，減輕課稅，或免除稅收，即是一個最重要辦法。至糧食問題根本之解決，目前尚無較佳辦法，不過，增加生產，開荒墾植，改善交通，及廣泛運行低利農貸，上述幾點，如果切實去做，糧食問題雖一時不能徹底解決，但，糧食亦不至發生恐慌，起碼糧價不至興波作浪，而可趨於穩定。

馬廣文

雜糧出口銳減

> 基本原因：
> 米糧缺乏，雜糧作米吃。
> 交通閉塞，銷路停滯。
> 資金缺乏，生產減少。

以商品檢驗局所管轄的事務而言，可知，近年來，各地雜食不僅歉減，而且品質亦較往年遜色。這裏最的原因，當然是農村遭受破壞，及農民無法安心農業緣故。據計，年來因米糧不足，雜糧多作米糧之需，故什糧出口，大形銳減。從今年二月至九月，雜糧出口數量計：黃豆為一九，五〇二・四二担，赤豆五，五二九・八四市担，綠豆為四，二五四・二〇市担，黑豆為一，五八四・五八市担，蠶豆為一，五八五・四〇市担，扁豆為一五六・四六市担，花生仁為九，五八三・三八市担，芝蔴為七〇三・六〇市担。以往年出口數字相較，有者約產百分之六十以上。可以說：出口銳減原因，（一）米糧缺乏，雜糧多做米吃，（二）交通未暢，貨物不能流通，（三）因銷路困難，故生產量減少，（四）資金缺乏，週轉不靈，故目前什糧情況，如再繼續惡化，修況實堪憂慮。故應如何增加雜糧生產，及使之貨物暢通，糧食當局應加重視。

解決糧食當前急務

> 一，恢復糧食貸款
> 二，增加生產
> 三，獎勵雜糧出口
> 四，調整糧價顧及農民生計
> 五，建議召開全國糧食會議

汪劍平

在今天的座談會中，使我們更加知道，糧食問題的種種情形：（一）今後上海不致發生糧食恐慌，有了政府遠見的計劃，我們覺得異常高興。（二）社會一般輿論，對糧商的指摘，有時失於過偏，有許多實在是冤枉的，不公正的，也有有機會來申明與表明糧商的困難與痛苦。（三）糧商資金不敷週轉，往往因噎廢食，故對於糧貸的舉辦，確實是迫切，同時雜糧設法獎勵出口，以爭取外匯，也是必要的。（四）管制問題，為一種權宜辦法，迫不得已才採用，如麵粉確是生產不足，也就因時制宜。惟糧價如果太低，引起農民生活不安，亦應該去注意到合理化。（五）建議官商合辦之「糧食儲備處」，是一個切身關係，能夠及早促其實現，因為上海是一個消費，而非生產地，尤為重要。（六）建議政府能召集全國糧食會議，通盤籌劃，增加生產方案。目前世界均感糧食嚴重，而我上海糧食太浪費了，亦應有一種節約運動，提出當局參考，以便澈底解決糧食問題。

祝百英

> 光是管制，靠不住！
> （一）米價是管平了，可是管了上海，管不了外地，結果產價比市價高，以致來源減少，米賤傷農。
> （二）米算是「管住」了，麵麥卻管不了，以致來源減少，形成管而不管之狀態。
> （三）貨源不裕，強抑米價，必致造成所謂「灰市」，即價固不高而質太劣，以致營養大受影響。

為了調劑供求與穩定物價，政府煞費苦心，工商業忍受犧牲，推行若干種管制，米麥是其中之一。管理至今，我們可以很坦直的說，在表面上在若干點意義上是成了功，而在更多方面，往往是基本方面，常是失敗了。上海米價是管平了，可是管了上海，管不了外地。結果是上海以外的產地米價較上海銷地米價為貴。這不僅使米源減少，而且使米賤穀賤傷農。此乃失敗之一。米算是「管住」了，麵粉卻管不了。滬人雖不以麵粉為基本食品，却是最重要的副食品與代米品，如早餐，點心之類。麵粉是顧自弄得來源與銷路相去懸殊。管制而不能充裕來源，形成管而不管之狀。此乃失敗之二。貨源不裕，強抑米價，必致造成所謂「灰市」，即價固不高而質太劣。據今日到會之行家表示，米麥出口之少，此其一因。雖然米源奇缺中，吾人並不希望出口，乃「灰市」究非好事，尤其米麵，則對營養頗多影響。此乃失敗之三。供求不稱，價格波動，則管制自亦必需。但管制並非祇知從事於禁限手段，一惟犧牲商人利益是事，以為供求不稱係因囤積，糧價高昂必由商人重利。實則並不如此，尤其正當商人，決不如此。管制米糧，是為民食打算，則除消極的限制商家利益，取締不法行為外，還應負責解決米糧上的實際困難。米糧業感到資金缺乏，則政府應令國家銀行低利貸款，此乃政府職責所在，豈可推諉？此其一。上海乃消費區，原需洋米或遠道來米。洋米進口與遠道米之運，正是米糧商之力所以不能及者。政府既出面管制，則此又為政府天職，此其二。至於交通阻塞，固為米源減少之一因，尤其所謂政治問題，更是一切經濟危機的原因之一。商人以此作解釋則可，若政府以此作推諉則不可。政治是政府之責任，交通運輸是政府之責任。民以食為天，米糧之重要，並不亞於軍事。軍運可調動一切運輸工具，則為搶運米糧而調用若干餘閒的運輸工具，有何不可。吾人常見各種交通工具，不論是船舶是車輛，為隊伍所封用或由隊伍所自備，常終日，數月，以至長期閒置，或閒空放空，或竟偶被用作運私。今國防部統一於行政院之下，政府豈不可利用此種餘空運位，以搶運若干米糧，接濟食用耶？此其三。一切管制如此，管制米糧亦復如此，政府管制，並不應祇知如舊式官吏之「管民」，而自已不負責任，自已應切實負起一部份責任，在低利貸款，增加糧源，疏通運輸上，下點功夫，做點事情，盡點責任，則不僅米糧幸甚，民食亦受惠不淺矣。

外棉到埠後運費棧租繳付辦法

已由紡織花行兩公會磋商決定 幷經主管機關核准實施

【本報訊】第六區棉紡織公會及本市花行公會，鑒於外棉到埠後運費棧租，費用浩大，且洋商雇用人員，常巧立名目，浮收費用，紗廠花行實不勝負担，經多次磋商決定運費，棧租最高價及外幣棧租折算國幣辦法，共五項：（一）運費，碼頭過境費及RS費，印棉每件三千五百元，美棉四千六百元，如船靠浮筒，印棉另加一千五百元，美棉二千元。下力貼力印棉以二千元為最高價，美棉以二千五百元為最高價。（二）棧租，印棉每件二千五百元為最高價，美棉每件三千元為最高價。（三）既付RS費後，倉庫出貨時，如有裝腳堆亂，或嘜頭混雜者，該翻裝費由承辦駁運行家負担。（四）現存倉庫棉花棧租如有以美鈔計算者，以後應付棧租，概以中央掛牌滙率以國幣結付。（五）以後棧租增減，應呈請主管機關核准。上項辦法並經主管機關核准實施，日內即由兩公會分告各會員廠商並函知洋商棉行，其有效期間自十月一日起開始。（大）

中蠶發展蠶絲生產 籌製明年春季蠶種

【中央社訊】江浙兩省，原為我國蠶絲區域，戰前蠶種產量，蘇省之春用改良種，為一二〇至一三〇萬張，土種約一五萬張，秋用改良種為七〇至八〇萬張，浙省之春用改良種，為一一〇至一四〇萬張，土種約一五〇萬張，秋用改良種一二〇萬張，抗戰期中，經敵偽摧殘，本年份產量，蘇省降為六五萬張，浙省僅五萬張，連同由日輸入卅萬張，全數不過一〇〇萬張，中蠶公司，負有輔導我國蠶絲事業職責，為明年發展蠶絲生產起見，以先從增加蠶種着手，除早就昆明草壩，雲南蠶業新生公司，就近[illegible]品廿五萬張，已由十八日由昆運抵上海，冷藏備用外，另向蘇省各製種場，製就七五萬張，浙省一五萬張，綜計一二五萬張，以備明年育蠶季節，分發各地蠶農使用，惟據蠶業中人估計，明年蠶絲改良種需要量，蘇省為四五至五十萬張，土種五萬張，浙省為五〇萬張，土種五十萬張，若以改良種代替土種，則原有數量，仍感不敷，中蠶當局，對此仍希望努力進行，以冀明春蠶種，完全採用改良種，則生絲產量，自可加多，且其品質，亦可改良云。

新設行莊 風起雲湧

【中央社訊】本市工商各業，雖一時尚未步入康莊大道，但金融事業，呈現繁榮狀況，九月底後，新比市銀行錢莊，風起雲湧，按本月三日起，迄上週末止，銀行方面如兩浙商業，長沙湖興，錢莊則有晉成，立昶，恒豐，同德四家，今日開幕者，有滙源銀行，地址在江西中路四七三號，經理為余[illegible]銀，總行設南昌中正路四二號，總經理為陳卓堂，董事長則為國民參政員兼江西全省商會理事長之王德興，據悉：本週內繼續上市者，尚有週三之國安信託公司，廣新銀公司，週五則有昆明益華銀行，滬分行，是以辦理本市當日金融票據交換清算事宜之票據交換所，其本月份交換號數，將由一八七增至一九六云。

社局派員調查 絨線棉布售價

【本市訊】本市社會局為確切平抑物價，自分別督導各業公會組織評議會評定物價外，頃復派員調查最近各業之貨物售價，此項調查結果，將填就表格，送交各業評議會審議，評定合理之價格後，飭交各該業確切遵守，倘有擅自加價者，決予嚴懲不貸。棉布兩評議會自於日前先後成立後，頃正派員搜集並調查有關資料中，茲悉絨線業暴漲原因，已調查竣事，定廿二日將初次評議售價，至棉布漲價原因甚多，調查工作，現正加緊進行中，預定本月廿二日前，即可完竣，廿四日下午評定首次價格云。

棉布審議會 定期召開二次會議

【本市訊】社會局擬於本月廿四日下午三時，在該局會議室，召開第二次「棉布價格審議會」，除函知本市商會，機器染織工會同業公會，六區機器紡織工業同業公會，棉布商同業公會，中紡公司等有關機關，派員參加此項會議外，屆時市政府市參議會得將派員出席，俾便商討即行決議云。

中信局今配售第二期人造絲

【本市訊】中央信託局代理政府物資處理委員會，自上週四配售人造絲後，市價銳跌，市上缺貨恐慌，頓告解除，各絲織廠已充分生產。該局本月間規定配售量一千箱，除上週配出者外，尚有餘額三百餘箱可供各絲織廠申請，故該局定今日第二期配售人造絲，凡登記各廠，均可申請，即日交款，後日出貨。配額將於今日下午開小組會議決定。今後該局每星期一四配售一次。又中信局對針織廠之人造絲配給，即開始登記手續。

合作生活
雙週刊
第八期
中華民國三十五年十月廿一日
中國合作生活服務社編行
通訊處
本報編輯部或南京安樂酒店

中央合作金庫的發展途徑
——中央合作金庫開業獻詞——
魯鎮洲

第三爲充實金融機構自身實力計，應盡量吸收游資，舉辦保險業務：金融機構初期成立，必須設法充實自身，以期建立穩固的基礎，其方法，除舉辦存款業務外，必須以其他方法吸收資金，而最有效者，莫如舉辦保險業務，且保險合作爲合作事業中之一重大部門，合作銀行及合作保險，實爲合作金融的二大柱石，(見拙著「我國需要推行保險合作」一文載本刊上期)我們不可忽視其重要性，實爲合作金融發展的另一途徑，與今日成立的中央合作金庫本身業務有同等重要，其業務種類，可先從合作社產物保險中之火災及運輸險，牲畜保險中之耕牛死亡險及人壽保險中之團體壽險儲蓄壽險着手，其次再及其他。(詳見拙著農業保險合作經營記一書)

第四，進出口合作貿易的發展，以獎助發展國際貿易合作，亦爲合作金融發展的一途徑：我國特產的外銷，及建國必需而國內缺少物品的進口，亦建設所必需，我們認爲政府應獎勵人民組織合作社辦理，以宏效益，合作金融機構，應予以資金的融通，以發展國際貿易，平衡國家收支，改善民生。

總之，因中央合作金庫的成立，我國合作金融已樹立一完整的體系，今後合作金融應如何發展，以發揮其扶植合作事業的最大效能，極爲重要，我們提出了上述的一些意見，都是必要的途徑，依此合作金融與合作事業當不難有其輝煌的前途，與益於社會國家當匪淺鮮。

(續完)

中國農業合作化方案
彭蓮棠

一 方案

(一)合作化之項目

㈠關於土地者：

甲•土地管理合作社——第一步土地社管解決租佃問題

乙，土地購買合作社——第二步土地社有，實現土地所有權社會化

丙•土地社有(或國有)社營：——第三步，爲綜合 態，生產，運銷，消費兼營，此爲農業合作化之最高形態。由此更可進而實現土地國有社營。

㈡關於勞力者：

甲•農產製造合作社：——利用多餘勞動，幷使之轉化爲工業勞動。

乙•墾荒合作社：——開發土地，使勞力出路早開。

丙•勞動合作社：——利用剩餘勞動，展開公共工程之建設。

㈢關於資本者：

甲•機器工具公用合作社：——改良生產工具。

乙•家畜公用合作社：——發展畜力之利用，改良家畜品種。

丙•種子生產供給檢驗合作社：——改良作物品種。

丁•肥料製造供給檢驗合作社：——供給化學肥料，改良肥料使用之技術。

戊•信用合作社：——活潑農業金融，增加生產資金。

㈣關於災害者：

甲•水利合作社：

乙•造林合作社：

防止水旱災。

丙•病蟲防治合作社：——防止病蟲災害。

丁•家畜防疫合作社：——防止家畜之災害。

戊•農業保險合作社：——此爲不可抗拒之災害善後方法，使其損失分攤於全體。

㈤關於交易者：

甲•運銷合作社——增加產品之地位效用。

乙•合作農倉——增加產品之時間效用。……增加貨幣收入，活潑金融。

㈥關於消費者：

甲•衣食用品之購買合作：——即一般所稱之消費合作，可視實際需要附設左列各業務部門：

子•合作食堂。

丑•合作理髮店。

寅•合作洗衣坊。

卯•合作自來水站。

辰•合作洗澡池塘。

乙•居住合作社：——包括住屋與燈火之供給。

丙•旅行合作社：……成立專業合作社或由其他單位社或聯合社辦理，包括左列各項業務：

子•合作旅行團。

丑•舟車供給合作社。

寅•合作旅館。

丁•教育合作社：——合作事業除開接改善農民經濟，以促進農民教育之發展外，直接以合作方式可經營之教育業務如左：

子•合作學校：——由各級聯合社設立，從事左列各項教育工作：

A•合作業務社務人材之教育。

B•農業職業教育。

C•普通教育：——訓練兒童成人之識字讀書能力。

丑•讀書會：——集資共同購置圖書，共同閱讀幷延聘專人指導或請名人學者講演。

寅•合作圖書館：——共同購買圖書供社員之流通借閱。

卯•合作報館：——共同設立報館，所出報紙分送各社員閱讀。

戊•醫療合作社：——設置醫，藥，病室供社員之需。

已•娛樂合作社：——分專業式與副業式兩種，包括各項業務如左：

子•俱樂部。

丑•公園。

寅•劇場。

卯•運動場。

辰•舉辦音樂會，運動會以及各項比賽展覽會。

(二)實施原則與步驟：

一•原則：

甲•由簡單到複雜：——以某一業務言。如：由土地管理到土地社有，終至社有社營。或國有社營。

乙•由專營到兼營：——就一社之經營形式言。如：倉庫業務先辦保管，進而兼營製造，運銷。

丙•由分散到統一：——以組織系統言。如：先設若干專業合作社，進而爲綜合之保合作社。

丁•因地制宜：——如北方與西北偏重共耕合作社，東南，西南以公用形態爲主。

二•步驟：——依據縣各級合作社組織大綱各地立時組織鄉(鎮)保合作社，視其能力與需要，經營各項生產，消費，信用等事業。幷視實際情形另組各種專業合作社，從事各項專業之經營，一至鄉(鎮)保合作社力量充實之後，此類專業合作社亦歸併於鄉(鎮)保合作社之內。

因吾人主張土地業務應定爲農村鄉(鎮)保合作社之中心業務，即自始須歸入鄉(鎮)保合作社之中。以充實鄉(鎮)保合作社之內容。

(三)組織系統

上列合作社，應配合地方自治，迅速發展，每縣有四分之一之鄉(鎮)保已成立合作社時，即成立縣聯合社；同省有五分之一之縣(市)已設立聯合社時，即組省聯合社；全國有六分之一之省(市)已設立省(市)聯合社時，即成立全國聯合社，專業合作社，在同區域而無兼營聯合社或有必要而有五個以上之單位社或聯合社時亦得設立聯合社或上級聯合社。

另外吾人應該指出者，爲合作金融一項，原爲信用業務之範疇，似亦可納於同一系統之內，惟此作用巨大，業務相當繁複，另外再成系統，若行政力量強大，仍可雙方控制而能作適當之調整配合，亦不致有何衝突矛盾發生。

(四)各級合作社之任務與職掌：

系統訂定之後，吾人當進而劃定各級合作社之任務與職掌，俾能指臂相助，以收效功，茲分述如次：

㈠單位社或保社之業務與職掌：

甲•關於土地者：

子•管理幷收買一切社區內之土地，轉租或分佃給社員。

丑•評定管有土地之租額，代收地租，代完賦稅。

寅，設立大農場，共同耕種。

乙•關於勞力者：

子•設置各種農產製造工具，聘用專門技術人員，替社員加工製造其產品。

丑•向政府承墾荒地開闢新農場。

丙•關於資本者：

子•設置各種機器工具，給社員利用。

丑•設置優良役畜或種畜給社員利用。

寅•供給社員之優良種子，或爲社員檢驗別種子之優劣。

卯•供給社員化學肥料，或指導其使用技術。

辰•供給社員之生產資金。

丁•關於災害者：

子•修建水利工程，設置排水抽水機器。

丑•培植保護森林。

寅•設置藥物器具技術人員，防止一切作物之病蟲害。

卯•設置獸醫藥爲社員之家畜醫治或預防疾病。

辰•從事一切農業保險(此項或可由鄉(鎮)中心社負責)。

戊•關於交易者：

子•爲社員搜集一切產品，加工製造運銷遠地。

丑•設置倉庫爲會員保管一切農產品……

(此兩項或由鄉(鎮)中心社擔任)。

已•關於消費者：

子•共同購買日常衣食用品，轉售給社員。

丑•附設公共食堂，澡塘，理髮店等部門。

寅•建造住宅，租與社員居住。

卯•設置交通工具旅店以供社員旅行之用。

辰•辦理學校，圖書館，報館，教育農民本身及其子弟。

巳•辦理醫藥業務，爲社員醫治疾病。

午•設立戲院運動場所，舉辦音樂會，比賽會，展覽會等事務。

㈡鄉(鎮)中心社之業務與職掌：

甲•單位社之業務：——凡業務區域宜大，而不適宜於保社之經營者，應由鄉(鎮)中心社承担，如保險，運銷，倉庫等業務是。其他各種業務鄉(鎮)合作社亦得經營，因其社員中除保社外，尙有個人社員故也。

乙•聯合社之業務，——縣各級合作社組織大綱第十條：「鄉(鎮)合作社以鄉(鎮)公所所在地及附近各保具有第八條所規定之資格者與保合作社爲社員……」第十五條：「依第四條規定組織之專營業務合作社，不另設聯合社時，得加入鄉(鎮)合作社爲社員。」是此鄉(鎮)中心社兼有單位社與聯合社之任務。換言之：凡由保合作社直接經營之業務，鄉(鎮)合作社則担負其聯合社之業務。其職掌如次：

子•供給保合作社以物資技術。

丑•接收保社之運銷事務。

寅•指導保合作社之設立。

卯•爲保合作社答覆詢問，供給情報。

辰•審核各保社之業務計劃，幷彙編呈送縣聯社。

已•審核保合作社之經費預決算。

㈢縣聯社之職掌：

甲•供給鄉(鎮)保合作社之物資技術。

乙•承受鄉(鎮)保合作社之貨物運銷。

丙•訓練全縣各鄉(鎮)保社之業務，社務人員。

丁•供給下級合作社之商情，答覆其詢問。

戊•審核下級合作社之業務計劃，幷彙編呈報省聯社。

已•審核下級合作社經費之預決算。

㈣省聯社之職掌：

甲•供給縣聯社之物資技術

乙•承受縣聯社之貨物運銷

丙•訓練全省縣聯合社之業務人員。

丁•供給下級合作社之商情，答復其詢問。

戊•審核下級合作社之業務計劃，幷彙編呈報中央社。

已•審核下級合作社之經費預決算。

(五)中央社之職掌：

甲•秉承合作最高行政機關及有關之農林，經濟等主管機關執行國家經濟政策，社會政策。

乙•依據國家經濟政策製定全國合作社生產計劃原則。

丙•供給下級合作社之物資技術。

丁•接受省聯合作社之貨物運銷。

戊•訓練省縣聯合社之業務社務人員。

已•供給下級合作社之商情，答復其詢問。

庚•審核下級合作社之業務計劃。幷彙報最高合作行政機關及農林……最高行政機關。

辛•審核下級合作社經費之預決算。

如此層層相屬始能收指臂之效。此類統屬關係在主自由發展之合作主義者看來，似乎上級對於下級限制過嚴，有失合作本來之性質，但在以合作爲政策之國家，尤以中國將來必需實行統制計劃之經濟制度，其合作組織非建立上下一體之系統不可。

二 中國農業合作化之實施

方案既經擬定，吾人希望當局能採納實施，實施之成效如何，視其實施之決心如何及其方法怎樣。新縣制頒布實行後合作行政當局已訂定一合作三年計劃，三十四年一月爲該計劃實施之第一年開始。其計劃中第三年底之最高數字爲完成全國五十萬社，目前已有十六萬社，尙差三十四萬社，其應增加之百分比爲百分之二百餘，距離不能算小。此一距離固須吾人加速前進，而質的充實尤爲當務之急。正如埃及之金字塔然，欲其高而不墜必須使其基礎寬而堅。

吾人固須立時使鄉(鎮)保合社普遍各地，省，縣，中央聯合社相繼成立，但吾人更冀其一社之成立，而能發揮一社之作用，朝生暮死，非其吉兆；軀殼徒存，亦屬枉然。故質量幷重爲今日推行之重要原則。

吾人之方案三五年也許可以在其雛形，欲其極端充實則非十年二十年甚至三五十年不能爲功，雖然如此，苟能迅速成功，豈非吾人所樂爲。

惟欲迅速完成吾人之理想，其應有之措施有四：一，爲強化合作政策；二，爲加強合作行政；三，爲確立合作金融；四，爲普遍合作教育。

關於政策方面，吾人主張於憲法中界合作以永久而確切之地位，以見重於地方官吏，詳細理由請參閱拙著「民生經濟建設與合作」第六章及「社會經濟合作化與三民主義憲政之實施」(中山文化教育館「民生專刊」第二種「合作研究集」)此不多贅。

此外尤宜與土地政策，農民政策及墾殖經濟政策相配合；更須與移民政策相聯繫。

行政力量加強，一爲經費獨立而充裕，次爲行政機構之合理。經費獨立，不受行政長官之予奪，充裕始能配合事業，展開其工作。

行政機構，吾人以爲最適當之辦法，莫如中央設立「合作部」或與部平行之「合作署」於行政院下；省設「合作處」與廳平行；縣設「合作科」於縣政府內。

其次金融方面，亦應有嚴整之系統。「中央金庫」雖自三十一年秋間已開始籌備，但限於財力等困難，至今尙未成立，此爲目前中國合作社之厄運。將來欲行合作化必需完成此一機構。茲依立法院通過之合作金庫條例，幷參以己意作圖如下：

財政部——商業銀行
四聯總處——國家銀行
合作部(或署)——中央金庫——省分庫——縣金庫——保社
縣聯社——鄉(鎮)社

合作金融機構完整之後，更宜賦以充裕之資金，因資金爲血液，機構爲血管，若無血液，血管之徒存何用？

吾人於此更可作恰切之比喻，合作最高當局可比之爲合作之大腦，中央金庫爲血液集中之心臟。心臟依據大腦之指揮將血液從血管——省分庫與縣金庫——輸送至每一組織——各級合作社——每一細胞——合作社社員——之中，整個「合作體」才能夠活躍而產生生命力，才能發育滋長起來。

凡此機構完全，血液充足，固能產生生命力而形成一能起居飲食之活人，但人非徒事飲食起居爲已足；必然有其事業與理想。事業與理想之產生基於其智識，技能及意志，此三者有賴於後天之教育，根據此一常理，欲求我國「合作體」之活躍而有理想內容必須加強合作教育，使此體之智識，技能具備。

合作教育又可喻之爲良藥，而此合作體中之每個細胞，每一組織中均有不少之毒素存在，吾人必須以此良藥，消除此等毒素——社員，職員及合作行政人員腦中之舊有的自私自利之觀念——使之增加有利之生命力——即合作之倫理思想與技能。

合作教育之普遍深入辦法：應配合普通之學校教育社會教育實施，以轉移社會之風氣，造成社會信仰；與行政官吏之訓練教育相幷進，以改換行政官吏之觀念，去其輕視合作之愚妄思想；充實擴展其專業教育，以培養業務，行政人員之理想，技能，以增加其工作熱情與效能。具體方法請參閱拙著「民生經濟建設與合作」第六章。此不多贅。

此等合作化之基本條件具備之後，政府及人民一致全力朝此目標前進，其成功可待。

當此戰後復員與建設開始之千載一時之良機，深望吾人能爲之掌握；否則失之交臂，後悔無及！

合作簡訊

(一)國際合作會議舉行在即

國際合作聯盟第十六屆國際合作會議，定於本年十一月在瑞士蘇列克召開，中國合作事業協會已派胡士琪王紹林二氏出席參加。聞此次主要議題有四：㈠發展國際合作貿易及國際合作金融。㈡發展合作教育。㈢國際合作基金之分配與運用。㈣籌設國際合作文化事業。

(二)贛合作處王廣來繼任處長

江西省合作事業管理處原任處長郭蕃蓀氏已辭職獲准，遺缺由省府改派王廣來繼任，王氏係中央合作研究班畢業，原任該省政府主任秘書。

(三)黨團員服務合作事業

最近中央黨部遵照 主席指示，將發動黨員團員服務合作事業，日前分函青年團，社會部共同擬具辦法，聞實施方案現已擬就，幷確定合作事業爲國民經濟建設之基本方針，實行民主政策之主要方式，內計分六項：㈠已有合作機構之處，黨團員可參加工作。㈡發動民衆組織合作社，但不一定參加合作工作。㈢將各地單位社促成爲聯合社，以擴展業務。㈣黨團員如另有工作，而對合作事業有興趣者，可對合作社指導改進。㈤辦理合作教育使民衆明白合作眞諦，服務合作有關各部會署之黨團員，應督促本機關用各種方式協助合作事業之發展。

(四)中央黨部開辦合作研究班

中央爲策動黨團員服務合作事業，決恢復抗戰前之合作指導委員會，該會將於最近設立合作指導研究班。分甲乙兩級，甲級半月畢業，乙級則爲一月，學員資格必須具備下列三條件：㈠大學畢業程度或在教育等有關機關方面服務，具有辦事經驗者。㈡信仰三民主義者。㈢能不辭勞苦意志堅定者。聞報名者已有二百餘人，不久即將開班。班主任爲陳部長立夫，副主任爲谷部長正綱，教務主任爲壽局長勉成云。

(五)合作月刊復刊

中國合作學社主辦之合作月刊爲我國合作界之權威刊物，最近即將復刊，聞將致力於高深合作理論之研討云。

行將開幕的中央合作金庫
正知

經過十餘年來國人一致呼籲的中央合作金庫，聞決定於十一月一日正式開幕了，支持國民經濟的這一柱石誕生了，這是我國合作運動史上的一大革新，也是國家金融建設的一大設施，値得我們慶幸。

這一個國民的經濟堡壘，新興的金融機構，是國人一致關懷的金庫，牠的情形是怎樣呢？我想是我們每一個讀者所迫切需要知道的，我在這裏來向讀者作一個簡單的介紹吧！

中央合作金庫的籌備，已經有一年多了，早在三年前，金庫的立法手續即已完成，理監事也選出來了，理事長爲陳果夫先生，理事有俞鴻鈞，谷正綱，壽勉成，趙棣華，霍寶樹，劉攻芸，李叔明，于樹德，王世穎，陳仲明，陳行，文羣，黎雲台，譚伯羽，顧毓瑔，顧翊羣，蔣經國，錢天鶴，等廿二人，監事有張厲生，陳布雷，徐堪，貝淞蓀，楊綿蓀等十一人，都是經濟界的聞名人物。

金庫的內部組織，在理事會下設總經理副經理各一人，執行業務，下設祕書，輔導，設計，會計四處，業務，信託，儲蓄三部，於各省設立分庫，各重要經濟地區設立支庫，現已着手籌備者有東北分庫，及北平市合作金庫改爲北平分庫，江蘇省農民銀行改爲江蘇分庫，幷另即在河南，山東，安徽等省設籌備處。設立分庫，以後將先後在各省市及重要經濟地區，設立分庫，不久當可普遍及全國。

金庫資金，除資本法定六千萬元外，另由國庫撥合作金融建設專款一百億，及接收東北敵產，改組成立之分庫，資產總額不下二百億元，目前集中在上述地區運用，對於合作事業及國民經濟建設，當可發生重大效果。

該庫總經理一職，由現任全國合作事業管理局局長壽勉成氏担任，壽氏爲我國合作領袖，一向主持我國合作行政，我國合作事業的能有今日，全賴壽氏數年來的領導。今番主持合作金融，人選極爲適當，金庫業務當不難蓬勃發展，副總經理爲侯培先生，侯先生是銀行界的聞名人物，對於合作事業亦極具熱忱，祕書處長由侯先生兼任，輔導處長爲彭師勤先生，設計處長爲胡士琪先生，業務部經理爲汪一鸞先生，信託部經理爲陸榮光先生，皆是合作金融界或經濟界知名之士，此爲該庫人事的大概情形。

至該庫今後的發展途徑如何？爲該庫成敗的關鍵所在，想當事諸公已在愼重思考中，我們讀本刊上期及本期所載「中央合作金庫的發展途徑」一文，經過魯鎮洲氏提出了四種發展的途徑，我們認爲是很對的，我們很贊成魯氏的見解，當局如能採納魯氏的意見去做，我想中央合作金庫的經營是可以成功的，不久我們就可以看到這新生的嬰兒，長得肥偵可愛啊！

一週經濟動態
心儀

烚赤微昂證券跌　白米平定棉紗升
國際貿易探求發展方策　紐約證券探究不振原因

本市上週市況，仍在動盪不寧中，人絲以有配售，價格漸趨疲軟，廠絲受其影響，亦聯帶回小，但一般物價，仍無下游希望，紗布市價，指標向上，煤塊捲菸均趨昂揚，雖上海證交，下午開拍後未見振作，而烚赤行市，則又在扱升中，如應付稍有疏忽，則蠢蠢待動之物價，仍有星星燎原之可能，如商談能開誠進行，和平得具體實現，則當前危機，自可安渡，而經濟建設，自可完成，物價固不致成爲問題，即市場亦可立臻繁榮，否則前途如何，仍有難言者在。

一 金融市場

美匯外幣變動仍微

美滙中央銀行掛牌，仍爲三三五〇元未更，但以獲得結滙者，爲數有限，因是外幣雖有官價，一切仍在黑市中進行，美鈔週一，昇達四四〇〇元，以後有收歸國有消息，價格步軟，至週四之四一〇〇元，至週六則又步昂至四二〇〇元，則以市場上謠傳外滙又將變動也。港票行市，變動亦復有限，週一收盤爲九二〇元，至週四步小至八七〇元，週六又微升至九〇〇元。

烚赤略見上升

上週各地金價，動盪亦微，即滬市烚赤，大都在二百二十萬元關邊盤旋，上落殊爲有限，週一收盤，爲二百二十三千元，此後情勢安定，每日收盤行市，均在二百二十一萬元左右，惟迄週六，因謠傳美滙又將調整，於是愛屋及烏，烚赤行市，亦被帶起，以二百二十三萬元收盤，茲將一週央行配售黃金數量及價格列後：

月	日	星期	配售黃金數量	配售黃金價格
十	一四	一	一五〇條	二二〇萬七五
十	一五	二	一八條	二一九萬
十	一六	三	一一一條	二一九萬五
十	一七	四	九〇條	二一九萬二五
十	一八	五	一七〇條	二二〇萬
十	一九	六	二〇〇條	二二〇萬五
合計			七三九條	十七億元

證交仍無起色

上週證交行市，疲憊盤旋，尙鮮昭蘇之象。先以華股言之，永安紗廠週一收盤爲七六一元，此後盤旋而下，至週六收盤爲七二九元，美亞綢織，亦自四一三〇元步小至三九二〇元，新光，景福，勤興等，趨勢莫不相同。揆諸平時情勢，在銀根鬆濟時，證券即趨活躍，今則銀根雖鬆，而游資仍不來歸，質言之，即今日證交未能引起一般興趣所致。吾人應知證交祇有投機而不成爲投資市場，本爲識者所識，然苟祇有投資而不兼及投機，則在吾國今日情況下，恐將門可羅雀。同時場外交易活躍，亦應從速嚴禁，在昔證交尙未復業，門外交易，尙有可說，今則證交業已大門開放，營業已有場所，場外交易，要不能不加以取締。惟吾人所引爲憾者，場內營業，每感交易不暢，如欲購進永紗一萬股或脫售永紗一萬股，在場內便須多方接洽，不易一蹴而成，不特減少投機，亦且減少投資，而購者售者，興趣索然，深望當局注意此點，從技術上加以改良，方可維繫人心，吸收資金，否則證交前途，仍有難言者在。

次言公債外股，亦均步華股後塵，沈浸在不景氣中，凡屬證交範圍內者，一切靡無例外。

二 商品市場

米價頗爲穩定

時值深秋，新穀登場，往年此時，米價類多平疲，今歲亦未能例外。上週米市，因外埠到貨絡繹，同時當局且向國外安南暹羅等地定貨，是以滬地米價，上落無多，白粳審議價格，迄爲六萬元一石未變，而門市售價，亦在六萬三至六萬五千元間，羊秈杜秈，且按照此比例遞減，對於民食，可稱福音。

紗布續見抬頭

前週以紗布有配銷管制之訊，價格一度回游，上週起，形勢又見變動，而再度昂揚。誠因紗布南運，已成事實，此後祇慮生產不足，而不慮供應過剩，則價格之高翔，固爲意料中事，所謂紗布登記，係係便利配銷南運而言，並非對限制紗布價格，有所舉動，則紗布之抬頭也固宜。上週週一，四十二支藍鳳紗，收盤爲三百四十七萬元，週六收盤爲三百四十八萬元，二十支特雙馬紗，週一收盤爲二百二十九萬元，週六收盤爲二百三十五萬元，價格均見高翔，惟棉布行市，尙稱安定。

絲綢續跌

上週絲綢行市，均無起色。良以天橋人絲，已改由中央信託局配售，且於十七日(星期四)起開始實行，一二〇支天橋人絲，配價爲二百八十萬元，什牌二百七十五萬元，與紡建配價相同，因之市場行市，急劇下降，天橋人絲，由週一之四百二十萬元，下降至週六之三百三十五萬元，計跌去八十五萬元，高勻度廠絲，受其影響，亦跌去二十萬元，而週六收盤爲三百八十萬元。

其他榮辱互見

煤塊價格仍在上升，爲每噸八十六萬元，台灣中砂，行情下降。爲每担十三萬五千元。大英捲菸則微升爲一萬四千九百元(五百支裝)，日用品如美麗火柴及固本肥皂，均站原盤，惟有船牌洋燭，因有去肩，每箱升至六萬一千元。

三 國際經濟

國際貿易會議開幕

據聯合社紐約十月十四日電，國際貿易與就業大會預備會，今日在倫敦舉行首次會議，俾爲明年大會，決定議程，被邀參加者十九國政府代表，如蘇聯不參加，則爲十八國。美國將在會議中提出國際貿易機構憲章，俾該機構能於一九四八年底，得以開始工作。預備會之主要任務，仍在設法調和美國私人工商業，蘇聯國營事業，不列顛帝國集團及其他各國之統制經濟，俾能在公正條件下，發展世界貿易。故此一舉措，對於吾國，亦有莫大關係，吾人謹祝其早日完成任務。

美將解除物價管制

據聯合社華盛頓十月十四日電，杜魯門總統，今日發表廣播演說，宣佈肉類與牲畜之限價，將於十一月十五日起取消。總統稱，取消肉類限價，實爲肉荒之惟一補救辦法，庶可使囤積主要食物以牟利者，不得不準備出籠。

紐約證券不振原因

據聯合社紐約十月十五日電，合衆國政府，經由其證券交易委員會，正在研究何以自九月三日以來，紐約證券交易所行市，大跌而特跌。此項研究，其目的蓋在查究是日交易所有證券交割，是否有何不法活動在內，因而引起猛烈跌風。政府爲明瞭眞相起見，業已令飭所有經紀人，對於是日證券買賣之確實時間，及成交價格，均須提供詳細資料，以供研究之用。此於吾國證券交易所，亦可適用。

英國汽車輸出漸增

據路透社倫敦十月十八日電，英國在八月份中，輸出汽車六千五百九十二輛，印度購去八百三十六輛，爲最大顧客。英國出口汽車中百分之五十三，係運往帝國各地，而汽車總值，共達一百六十萬鎊。在本年八個月中，英國共計生產汽車二十一萬〇二百二十四輛。

美輪肉類尙成問題

據聯合社華盛頓十月十八日電，國際糧食緊急會議秘書長達之拿拉爾氏宣稱：美國對於希望出口之十萬萬磅肉類，本年內恐難出口，而供應剩餘小麥，亦有困難。貿易之是蓋因海員罷工，船隻運輸，尙成問題耳。自戰爭結束後，世界生產漸形恢復，但其間仍多脫節，如肉類即因船隻問題，吾人對於如何恢復生產，恢復運輸，亦應有所盡力。

上海逐日商情指數圖表
基期：民國三十五年一月

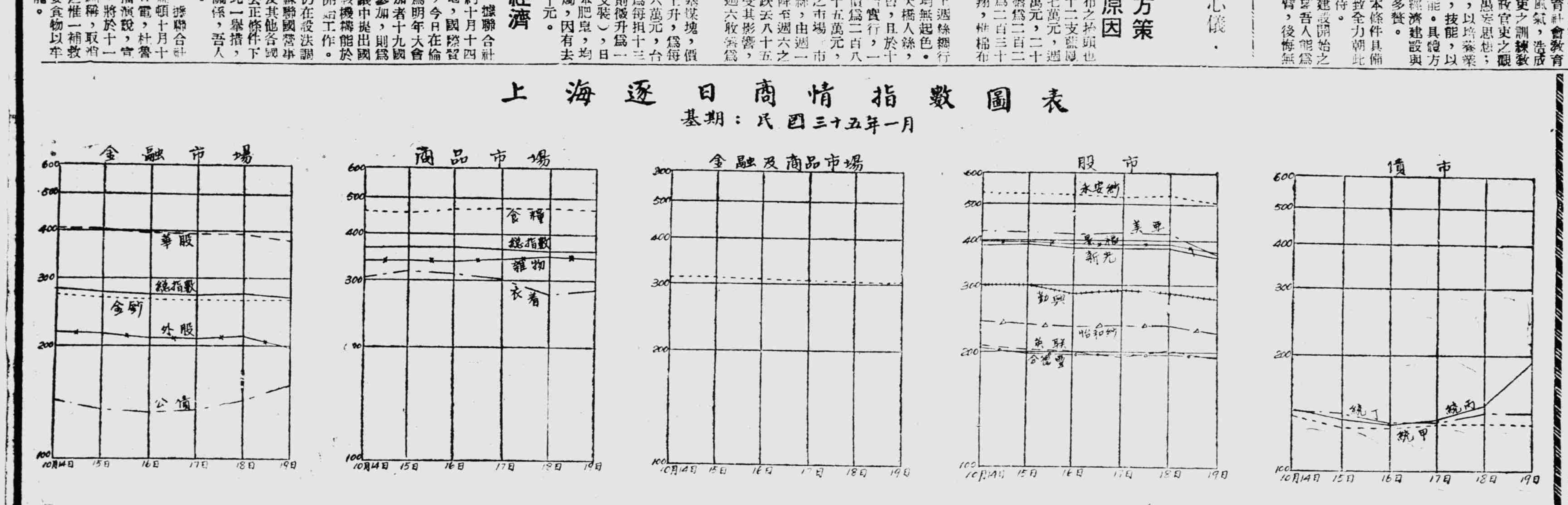

時期	金鈔			公債				華股						外股				食糧				衣着				雜物					總指數			逐日增減%		
	烚赤	美鈔	指數	統甲	統丙	統丁	指數	永安紗	美亞	景福	新光	勤興	指數	怡和紗	英聯	會德豐	指數	白粳	麵粉	生油	指數	棉紗	細布	人絲	指數	肥皂	捲煙	洋燭	火柴	指數	金融	商品	金融及商品	金融	商品	金融及商品
10月14日	244	299	272	137	144	143	141	527	415	397	382	300	404	241	208	205	218	679	350	341	457	302	221	390	304	307	149	456	444	339	280	364	316	—	—	—
15日	246	293	269	128	135	140	134	526	414	396	385	300	404	238	202	199	213	679	350	339	456	304	226	418	316	307	148	456	444	339	277	367	316	-3	+3	—
16日	244	283	264	128	132	138	131	522	411	389	377	285	397	233	200	194	209	679	350	356	462	304	226	400	310	313	140	456	444	338	272	367	313	-5	—	-3
17日	245	279	262	131	135	133	133	519	414	383	376	289	396	235	188	194	207	679	350	364	464	301	221	351	301	310	149	464	444	342	271	366	312	-1	-1	-1
18日	244	279	262	[illegible]	149	140	140	521	413	383	376	285	398	235	203	194	210	679	350	364	464	306	221	297	275	307	153	480	444	346	272	360	311	+1	-6	-1
19日	246	279	[illegible]	132	194	140	155	504	364	366	358	275	373	223	182	186	197	679	350	356	462	310	218	325	284	302	143	480	452	344	265	362	307	-7	+2	-4

畫廊

第一期
每逢星期一出版

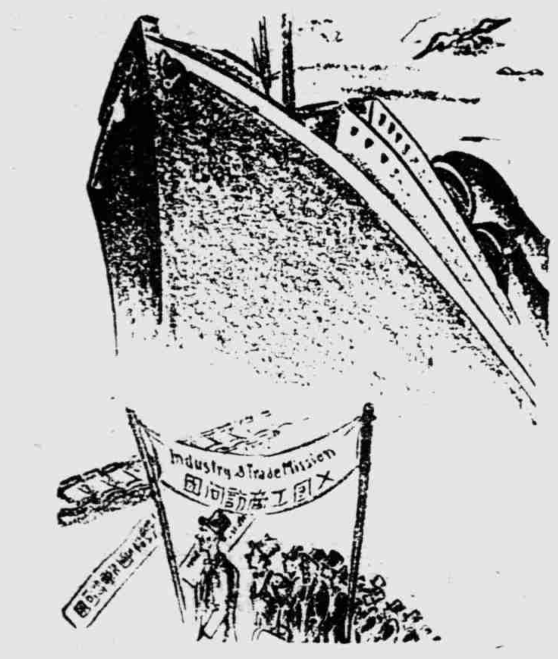

龐大的背影！（聞人行作）

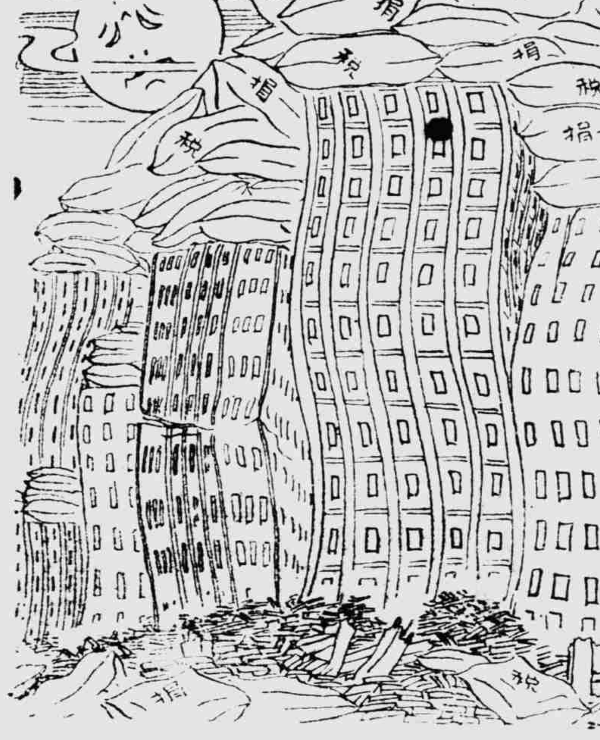

上海坍！（陸祀天作）

美貨三頌

（斯全作）

如果不是美國，我勿要錢。

不幸病斃之第一號出口貨！（徐牧作）

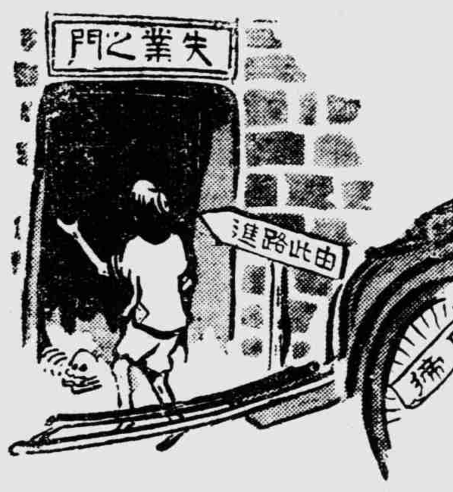

「人道主義」的後果！（聞人行作）

顧客：這不是我們廠裏的貨色嗎。
小販：不錯，可是今天的生意非這樣做不可。

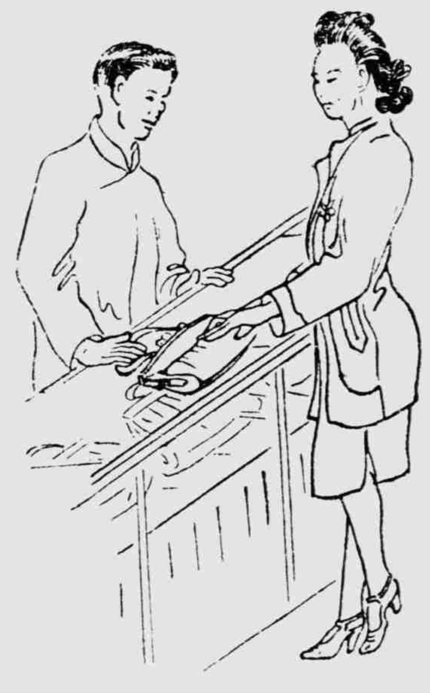

小姐：並非不中意，就怕是中國做的。
店員：請放心，小店裏從來不進次貨的。

統統解到局裏去。

交通管制

（元明之作）

把你的駕駛照會拿出來看看。

尚公說法

全師撤退

·尚公·

證券交易所開幕到今，已經一個多月了。證券經紀人自衣錦榮任，到欲哭無淚，亦祇在這短短的四十天中。

好多人在怪：股市不景氣，害苦了經紀人。却不道場外交易，依舊蓬勃。足見經紀人之苦，有說苦的道理——剝削重而手續煩，加諸吐納不便。自然使客戶已然裹足了。

友人中有『含辛茹苦』以推廣其經紀業務者，一推之不廣，再推而不靈，三推之下，索性『門可羅雀』起來。友人將本求利，看看沒的指望，祇好『全師撤退，』向交易所當局申請撤銷額位。

照理，經紀人資格之取得與喪失，第一個條件是本於該經紀人本身的『願』與『不願』。經紀人於取得額位後，『如無意營業時，』祇要所『經手之買賣了結』並將『一切帳目結清，』交易所就無權拉着他一定要當經紀人而不放。營業暫行細則第十一條中所說『應報由本所轉請財政部經濟部撤銷註册原案，繳銷執照』一節，不過是撤銷額位的一項程序。不是『准』『不准』的問題，而是經紀人『願』『不願』繼續享負經紀人權義的問題。

經紀人於申請『歇業』之後，對於交易所的責任，祇是了結交易和結清帳目。而其所負責任的期間，亦祇限『在其經手買賣了結後兩星期爲止，』過了這兩個星期，依照暫行細則第六十八條的規定，經紀人就『可向本所轉請中央銀行領回保證金。』是經紀人在對所責任完了之後，交易所亦就轉過來對經紀人負『轉請中央銀行「發還」保證金』的責任。此一責任，當然與『撤消註册原案』的程序，不生因果的關係。

再說，經紀人繳納保證金的原因，是保證其不爲違法或違章的營業。故其繳納的對手，即接受其繳納者，是在法律上認爲有獨立人格的證券交易所股份有限公司，而非證交的職員個人，更不是財政部，經濟部或中央銀行。所以，交易所於經紀人完成營業暫行細則第六八條所規定的條件之後，應該即行履行『轉請中央銀行領回保證金』的責任，絕對不能以『轉請財政經濟部撤銷註册原案』爲理由，把發還保證金的責任，推由財經兩部『核准』。

可是，出乎意外地，友人之申請歇業者，其保證金之發還，交易所竟爾以以上的理由作復。據傳所以要俟財經兩部核准的原因，乃在該項保證金解繳中央銀行當初，係收的國庫帳，而非交易所帳。使果如此，交易所未免疏忽了本身對經紀人應負的職責。

經紀人好容易取得的額位，忽然自請撤消，當然有不得已的苦衷在內。營『利』不成，反要乾貼『利息』，聽候核准發還，其爲痛苦，何可言喻？尚公不是經紀人，也並非因友人的關係，而故聳視聽。不過以說法者的見地，認交易所此舉爲脫離了營業暫行細則的規定範圍。聽與不聽，對或不對，是在證交之善自抉擇！

五商調查

國產染料工業

樂平青靛生產 已踏上了沒落的路

樂平在贛中北，是以特產衆多著名的，而且除了政治中心在浮梁專署所在地外，文化及經濟中心，似均應屬諸樂平，樂平有十多種特產，煤，靛，淘金，雞卜絲，蔗糖，菜油等等，而尤以土產植物染料青靛爲重要。

樂平有大部份農民，是以植青靛爲主要副產的，每年產量之豐，有一個很大的數字，普通年產約四十餘萬石，四千餘萬市斤，今年收成略豐，當更不祇此數，戰前土靛銷場頗旺，戰時尤因外國顏料無法進口，本國顏料事業尚不發達，樂平的青靛就更顯其重要，勝利以後，各地亟需顏料應用，而交通未復，物運不暢，樂平青靛亦未受若何影響，這是一個極大的富源，倘使能拋棄手工製造而改良應用科學方法，產量必可更豐，銷場自可日廣，而其在農村經濟方面，俾益復興工作，亦更有其價値。

靛的種類有兩種，一爲蓼藍，一爲苜藍，其顏色前者頗類陰丹司林，後者類似安安藍，其成份據調查所得，洋靛和土靛的比較，大約是蓼藍七桶左右，抵德國拜耳洋靛一桶；苜藍十桶，抵拜耳洋靛一桶。

靛是一年生植物，其最高莖與芝蔴相似，播種時期，蓼藍頭年臘月撒種，播秧除草，至次年二月三月之間，即可移植，種植方法極爲簡單，五月芒種前後，即可開始收穫，苜藍不同，其播種期間，爲陰歷四五月，九月大約白露前後，即可收穫，種植亦極簡單，主要是選土，靛性適於不濕之黏土，而以樂平土質最爲適宜，附近各縣雖亦有種植，而產量及本質均遠遜。

蓼藍及苜藍收割後，由農民成束以土車運至地區較大村莊，始浸製，其製法甚爲簡便，以收割之靛放進木桶中，以清水浸淹，然後每桶放入石灰八兩，使青靛腐蝕，二十四小時以後，靛即發出藍色，再用木杷在木桶中盡力搗動，使藍色素完全自葉枝中脫出，然後，再隔數日，即可自木桶中有濃度藍色沉液，逐將清水倒去，使其趨於乾燥，這樣的成品叫做「土靛」，但是因爲是人工製法，而又多墨守成法，故雜質每多，試以一點靛液點染紙面，其尚圈即有黃色水漬，這便是因爲質料不純，尚有太多植物酸遺留其內的緣故，在出品時，有一項術語叫做「點標」，就是在每桶靛均已成品之後，點上一點於紙面上，此後買賣成交，即以此紙，斷定貨色好壞之標準，當然這是極不正確的方法。

靛的銷場很廣，但戰時及戰後，因交通關係頗受梗阻，在往年，這個時候（中秋節後），是收靛人最爲活躍的時季，樂平靛行據當時在樂人士告記者，多至二十餘家，這些收靛的水客，大半是由鄱陽湖舟運出口，入長江行駛京滬漢一帶，更有遠運平津者，行銷全國，且因樂平土靛經洗永不變色，是足可與舶來品一爭雌雄的，但是因爲半是液態，且裝置係龐大木桶，故極不便於運輸，曾有留學生數人，在此經營靛業，企圖將半液態之靛，改裝成粉狀，而臻以輕巧容品，亦與舶來品同，但後不知遭遇若何困難，乃告作罷，其實在科學領域裏，這不會是無法做到的，不過大家的注意力，尚未曾及到此偏僻地區的特產而已。

青靛的行銷全國，有一個力的證明，凡是稍曾留心於中下等社會人所着衣服的那種土藍粗布衣服，這便是樂平青靛顏料的染成品。而且是極受普遍歡迎的，讀者讀此文時，也許你眼前正有一兩個漫步而過的影子，他們的衣着是土俚土氣的樂平青靛所染色的呢。

至於靛的價格，這是極爲波動的，因爲幷不視其成本之多少，而視收靛者是否踴躍，銷場是否廣大而定的。戰前價格極旋，每百斤不過三千餘元左右，但現在，確不能有一個詳細的數字，大概每桶（百斤）六七萬元上下不定，而這亦僅是間接得來的數字，並不十分正確。

目前樂平靛行約五六家，可見營業之衰敗，因爲永遠不用科學改良，則亦是使銷場日衰萎縮，成本日爲增高，質量日爲減退，而最終構成沒落的一條死路，這陰影已經籠罩在每個靛戶和靛商的心頭，是値得引爲隱憂而不可忽視的問題，植物顏料雖有某些部份較舶來品爲遜，但這在我們目前尚無法大量提煉礦物酸的時候，植物染料的前途，尚値得我們加以注意的，所以，樂平靛命運如何，當必須看今後是否能改良製法，與扶植生產者手，否則結局是够辛酸的，眼看一種極有前途的民族工業，日趨沒落而坐視不爲補救，無疑的這是一種罪過的啊。

武義的螢石礦

「螢石」，是一種礦物名詞，也叫「佛石」或「弗石」，屬於等軸晶系的，形狀常成一種立方體而大小不一，成分爲氟化鈣，比重三，一八，硬度四，用小刀可刻上花紋，有玻璃的光澤，常是透明無色：亦有色的（紫，綠，黃，淡紅）受強光或高熱後，色就常常變選。冶金中常用它爲熔劑，又可用爲製造玻璃或搪瓷的原料。天然產物中，這種「螢石」是含多量「氟」的唯一物質，所以常供氟化，及其他含氟品的製造。

浙東武義，是「螢石」出產最豐富的地方，螢區在該縣的石腦崗，虎尾腦，鵝頭頸，門蛇，闊坑，蔣片洞等處，民國十年由璦燕經營，惟係小規模開採，所以產量不多，至二十五年冬，因經營無方，開採才告無形停頓。

民國三十一年的多天，武義隨着金華先後陷入敵手，敵人自攻佔武義，就大規模的有計劃的開採「螢石」礦了。他們在武義的東門外，建築一座佔地三五畝，用鋼骨水泥造成的「鍊廠」，內有若水池，發電機等的設置，又築起金，武（武義通金華）輕便鐵道，又強迫武義老百姓，日夜動工開採。

敵人開採，多用人工，以火藥爆炸巖石。他們將螢石挑選至坦頭，置於竹筏，再用火車運往上海而達日本，老百姓在敵人毒辣的鞭撻之下，替他們開採，一直到民國三十四年五月十七日正式武義光復，計時已經二年多。

武義螢石礦，除石腦崗，鵝頭頸已開採外，敵人更在蔣方洞礦區，見有工人住宅二三十幢，還有較少的電廠設施。據說在二年多的開採過程中，就死去了當地的老百姓千餘人。

「螢石」，除武義外，新昌的看牛灣地方和金蕭的大公山，都是螢石的產地，較浙西爲多（浙西僅有長興等地）。

但是武義的「螢石」却隨着敵人的沒落而沒落了。如此寶藏，棄之於地，無人問津。我們望着敵人所遺洋房的殘骸，和矗立在半天的烟囪，實在黯然無語！

川省絲織品業 美貨傾銷之下

川產絲織品之產銷狀況：去年七月，有二百多家，到今天幾存的不過百零幾家，在勝利剛到，物價狂跌的時候，倒了十幾家，這一年來經不起美國貨廉價傾銷洶濤，和江浙機器織品內運的冲激而歇業的，共有八十餘家，這倒閉之風目前尚在蔓延，只要在東大街，春熙路，商業場一帶去看看，從前所謂「金字招牌」的綢緞鋪，無一家不在兼營着布疋日用品來苟延殘喘時，你便明白川產織品業所處的危境！

成都是帝川絲織品最大的集散市場，經過這裏銷往雲，貴，陝，甘，和附近數十縣的很多，除了本市織造的雞皮綢，湖縐，花綢以外，榮，織造的廠綢，電機和木機大綢，裏綢，和南充織造的六丈二花格綢，五丈花格，六丈六紡綢，木機綢等大都運來此地後向外分散，全市年銷量最高曾達五十餘萬疋，今年銷售量，估計恐尚不及十五萬疋，銳減約爲百分之七十。而往年簇橋的絲市每天平均成交約八九萬兩，今年每天成交的數目僅五六千兩。

不景氣的重要原因爲：（一）大部係手工織造，工資伙食昂貴，成本過高。（二）受美國貨廉價傾銷影響。（三）江浙絲織品多屬機織較川產者嫌美。由於上述三項因素迫使川產絲織品銷路日窄售量日減，每尺千餘元，較戰前每尺六角雖僅增加不及二千倍，但一般消費者多不願購用，造成不正常的供過於求現象，工人商家因此多被逼改業。對此病症倘不從根本下藥，由政府貸給低利長期鉅款并在技術方面督促由手工改爲機織，則川產絲織品前途便難堪設想！

市商會公告欄

同業公會

上海市雜糧油餅業同業公會
上海市麵粉麩皮業同業公會
上海市雜糧油餅零售業同業公會 公告

查商報爲本市唯一商人喉舌，消息報導詳確，凡吾工商界痛苦，靡不抉發。此次商報發動徵求勝利紀念讀者運動，每戶訂費三萬元，並贈送新公司法及直接稅法各一册。所費無多，而於工商動態，經濟狀況，暨法令知識，咸備長期供給。嗣後本公會等有關法令之通告及會務之報導，均請由該報代爲闢欄刊登，至希各會員自即日起訂閱該報一份，藉收迅速傳遞政令及加強密切聯繫之效，特此聯合公告。

理事長 傅品裕，顧竹軒，張超

天蟾舞台 今夜注意 ‧ 李少春 李少春（明孔部全）失街亭 空城計 斬馬謖 ‧ 葉盛長 大蝴蝶夢劈棺 ‧ 李少春 葉盛章 大三岔口

皇后大戲院 訂座電話（9,777）今天夜戲 今明二天休息 注意廿三夜 精彩好戲

中國大戲院 今夜隆重獻演 十五集 血滴子 搭配整齊

大光明 左麗娜透納 羅伯泰勒 全部五彩 迷魂陣 美人計 連環計 苦肉計

國泰 保羅茂尼 左拉傳 震驚世界 永垂不朽 皇皇巨片

南京 歌場魅影 音樂 恐怖 五彩巨片

美琪 瓜島 不惜任何犧牲 爭取最後勝利

麗都 今天開映 雙鎗獨行俠

大華 泰山到紐約

大上海 卡萊葛倫 幸運先生

金城 悲壯 四壯士

金都 鬼谷壯士 飛騎雙俠

滬光 敢死隊

新光 俠義好漢

金門 女兒城

巴黎 馬浪蕩

西海 科學巨片 機器人與猩猩王

黃金大戲院 電話84114 今天夜戲 李陵碑 雲洞 火 孩兒 紅 絲洞 盤 魂鈴 盜

大舞台 今夜獻演 荒江女俠 大破白蓮教 火燒韓家莊

共舞台 今夜獻演 第四集 七劍十三俠 ★趙如泉化妝跳舞★ 舞宮春色 新四脫舞 肉香四溢

東海 卡薩布蘭加

新新 木乃伊復活

蓬萊 夫婦之道 國產倫理巨片

國聯 出水芙蓉

杜美 殺人者死

上海 愛的教育

泰山 亂世鴛鴦

山西 威克島

嘉興 千里送京娘

滬東 滙山 更結棍殺摔打 續集 翻山虎

民光 虎膽豪俠

光海 梁山伯 祝英台

百老滙 紅拂傳

浙江 機器人與猩猩王

爺叔讔

·小販·

山姆叔常常憨態可掬。

爺叔與白熊，其領土是地球分處兩半，兩旁偏開兩洋。在羅斯福的時候，此老曾幾次三番的說過，兩者很難有衝突之處。

而約翰牛，是帝國無落日，領土遍天下，商埠遍地球，處處與白熊衝突。

約翰牛却躲在後面，嗾着爺叔出來鬪鋒。

白熊攫奪殖民地，壓迫小民族，爺叔本是旣無亦又無法者，却出來打抱不平。

白熊觀西歐集團，爺叔又强出頭。

白熊想插足東歐東地中海及變黑海爲內湖，約翰牛心痛，爺叔又來硬頂。

約翰牛欺侮南洋士民與華僑，强壓越民，爺叔代他辯護，代他出力。

結果是爺叔前面打，約翰牛後面收，祗落得白熊暴跳如雷，現在歐洲各國市貨多被約翰牛搶去了，東地中海油權被約翰牛佔去了，白熊市場被約翰牛佔先了，中國航權被約翰牛先放行了船隻了，法國被約翰牛拉攏了，而爺叔還在今日要求甲國清算租借賬，明日停止乙國借款，後天向丙國提抗議，鬧個不休。

約翰牛於戰後原自世界第一落爲世界第二，而擁近因爺叔之讔，大使其恢復世界第一之勢。

笨拙者與貪婪者

·徐徐·

殺鷄求蛋，是中國的一個最古的寓言，我們在小學生時代，讀到了這一則寓言時，也很覺譏笑這位貪婪者的好笑，怎麼會做出殺鷄求蛋的笨事來！把鷄養着，可以永久生蛋，豈不很好？如何定要把鷄殺死取得惟一僅存的蛋以爲快，豈不知鷄一殺死，在鷄腹中的蛋固然可以取得了，但鷄死以後，永久不會再替你生蛋了，貪婪者雖然因爲殺鷄取蛋可以滿足於一時，但以後的失望和追悔一定是要繼續而來的，所以世上最大的貪婪者，也就是最大的笨拙者！「殺鷄求蛋」就是一個很好的例子。

勝利以後，政府時時有扶策工商的誓言，但是在事實上我們祗看到政府加之於工商各界者，祗是不堪的捐稅與攤派，尤其是我們這被「刼收」後的上海工商界，生息微弱，尤其需要政府的扶持保護。誰知事實上的表現，並不如此，對於工廠，我們只見有紛紛倒閉，商號不能支持者亦日見其多，而各種捐稅的繁重，開民國以來所未有的現象，而七種雜貨物稅，又在開始徵收了！民族工業和商業的最後一滴血，也要被政府的苛捐雜稅下壓榨乾淨了，這不明明也是在殺鷄求蛋嗎？在苛捐雜稅的打擊下，工商業摧殘了，一些也沒有了，政府能着什麼呢？唉，聰明的政府，你不要做那殺鷄求蛋的笨事才好！

漫譚 嘉定竹刻

·心易·

竹刻，是嘉定最著名的藝術品，爲他處所不能媲美，其始自明代朱氏松鄰，傳子小松，孫三松，三世名家，益臻神妙。朱氏所刻，大都爲玲瓏供玩，文具，和小擺設之類。而尤以臂筒，香筒，酒樽，簪釵等件，爲最稱傑作，所以當時婦女帶的簪釵，竟有名叫朱松鄰的，此外侯峒曾，秦一爵，沈大士輩，也都能繼朱氏之業，而成名家，到了清朝，竹刻名人，更其多了，像周芝岩，沈鍊，周墨山，殷永濤諸氏，皆爲高逸之士，托興奏刀，也頗聞名。而以吳之璠[illegible]賞，那時候還有一位封小姐，工刻蟾蜍，當時刻一只的代價，索紋銀一兩索者經年可得，因爲她刻得活瓏活現，姿態生動，旁人學也學不來，運刀刻鑿，別具風格，逗引了不少的文人雅士，都加收藏。迨光緒年間，西域張氏學海，能將老竹根，依其自然姿勢，刻成老壽星，太少師（大小獅子）等大件的擺設，栩栩如生，又南里顧氏景亭，亦善刀法，所作小件人物，頗多師承，嘗見某君藏有所刻陶淵明一尊，大不盈握，而於一派隱逸瀟灑出塵之概，纍露盡致，惟顧氏不喜多作，故故鄉流傳很少，本來竹刻原爲一般文人雅士所爲，大都書畫名家，刻成之後，專供清賞，到得後來，師徒相傳，設肆應市，於是藝人又蛻爲商人了，現在西[illegible]出品只有臂架，帳架，筷子，筆筒，卡片盒，扇骨插種，所鐫字畫，已流於俗了，談不到藝術了，至於要像昔人所作之供玩文具，因刀法失傳，竟無後起，就是收藏的，亦以屢經兵燹，存者幾希，就是近清之作，已屬罕見，遑論明代遺製。至於近時竹刻的，只有一位老老，名叫潘杏庸，比較帶些書卷氣，餘者祗見其俗，關於竹刻的考據，也有專門著述，就是程氏的「竹人錄」，還有葛氏的「續竹人錄」，可是程氏本尚還找得到，葛氏一書，大約失於洪楊之亂，尚未見及，最後，我很希望，業竹刻的，不要光是墨守，須求精進，以保存這古代藝術。

鬻·孫·謠

·蕭亢石·

宋人許方有一首鬻孫謠云：

「白頭老翁髮垂領，牽孫與客摩孫頂，翁年八十死無恤，憐汝孩童困饑餓！去年苦旱麥未熟，今年霖霜先殺菽！去年饑饉猶一餐，今年饑饉無餘粟！客謂老翁將孫去，淚下如珠不能語。零丁老病惟一身，獨臥茅簷深夜雨，夢歸猶自誤呼孫，縣吏催租正打門！」

這是描寫荒年中一位老翁，膝下僅一孫，尚且不能養活，所以對稚孫說：「翁年八十死無恤，憐汝孩童困饑餓！」不要隨老翁一同餓死，把他賣掉，表示了祖孫的天性，何等偉大，何等纏綿。

老翁的孫兒給人家買了去，老淚縱橫，但剩得老而且病的一身，獨臥茅簷，深夜給雨聲打醒了夢魂，還呼喚着他的孫兒，正在傷心時候，那催租官吏，剛巧走來敲門索租。試想年荒沒有收成，沒有吃，連孫兒都賣給人家，而偏地方官吏不知民隱，可見那時候的政治，未見得光明。在這時代的人民，也算苦得透頂了，讀着這首詩，眞使人要吊下淚來。

溯自民元以來，水旱頻仍，兵連禍結，除了江南一帶，其他各地，年有災荒，非但賣了鬻孫，抑且連骨肉都會互相煮食，爲了外侮內亂，既不能防饑於事前，更不能賑濟於災後，所以在鬻孫謠中的老翁，雖然苦到透頂，還不及今日的慘劇，來得嚴重。撫今追昔，唉，眞使人心酸。

心臟病患者

·南人·

冷門突出，姜公美被槍決！

因幣而弊，因弊而斃，罪有應得。

貪污之流肚皮裏「霍霍然」，面孔色如「皮蛋」，渾身如「彈琵琶」，醫院裏又將多一批心臟病患者。

糧貨舞弊案人犯，一行六人，已移解地檢處，六隻孔面皆有「喜」意。神經過敏的朋友看了說：「想來不會再出冷門突」！

假使是的話，那末，醫院裏的一批心臟病患者，勢將全部「出院」。

[illegible]

晚過山東路正興館，見正打烊，最後一批客散出，門前停有吉普卡，一男的硬要一女的上車，女的硬，肯上車，男的拉拉扯扯，有如捉迷藏；男的一邊拉，一邊說：「大嫂，大嫂！這麼多人擁護你，不容易啊！」「這麼多人擁護你，不容易啊！」

我覺得，上海的女人就在這樣的「擁護」中「紅」起來，這樣的「擁護」中毀滅。

平民新村

·辛子·

平民新村，每幢定價三百二十萬元。

有人說：房子是平民化的，價錢却不平民化。

有人說：中國人到底還不十分差，普通平民能有三百二十萬元，很不差。

有人說：血本關係，定價不得不略微高些。

有人說：血本是那裏來的？

有人說：取之於民，還之於民，造了房子收「頂費」（杜撰），收了錢再造房子，如此循環不息，而房荒可免矣！

有人說：的確；不錯；這樣有錢人的房荒解決了，但是眞地的平民的房荒如何解決？

辛子曰：那管不了這許多！

廿五年前之商·聯·會

·子絲·

全國商會聯合會，下月在京開成立大會，祕書長駱清華氏已預備赴京佈置一切，據云：將來會址擬設上海，因是想到民國十一年的全國商會聯合會在漢口開第四屆大會情形，當時各省無省商聯會，由總商會與縣商會鎮商會推派代表，直接參加，其時全國商會聯合會，設在北京，而於上海設辦事處，上海總商會其時會長是聶雲台與秦潤卿。推會董葉惠鈞，馮少山等爲代表，于撫上海辦事處宋卷，偕代表同船前往，抵漢後，鄂督兼省長蕭耀南，招待各省代表赴督署歡宴，派員導游名勝，北京總商會會長張維城，有把持該會之意，主還往北京開會，南京總商會代表蘇民生，與通崇海泰總商會代表馬息深，均表示反對，後仍在漢口開會。事隔廿五年，宛在目前，而參加之代表中，如葉惠鈞，蔡輔卿，呂超伯，蘇民生，馬息深，以及中新兩報之史汪二君，與蕭督，已先後去世，不勝感慨。

▽大街小啓：何家支先生現已病癒，長篇小說『花亂飛』明日起續刊。

坐死不如坐牢　投機勝過投資

·歐陽梅·

我遺憾沒有一睹熊貓小姐芳容，小姐已經死了。終於香消玉殞。

看報上的相片，則是一臉笑相，難怪「工愁善病」，小姐來滬備受優遇，只是住居牢場而不住百老滙大廈，難免美中不足；也難免要看見牛羊的屠宰而有淒涼之感。以致「鬱鬱而死」。我責備護送者的招待不週。

×

我想熊貓這麼受歡迎，以致作商標，一定響亮而被注意。

看報，則已有某實業公司着我先鞭了，可惜這商標用之於棉蔴織品上頭之類，才像要出洋，否則，當可有如林語堂，撈他一筆美金矣。

×

看到沙票大批從國外印就運來的消息，就好像運來了大砲炮彈，老百姓心裏，好不自在。

×

工商業始終無起色，避閒之處，生意也在清淡起來了。

「中美飯店」開得並不久，已經打烊，各舞場大登廣告；減茶資，加舞女，奉送滑稽或者技術表演，也實在是生意冷落之故。

舞女大班則難有變相復活說。

×

危機多着，强心針不能常打；沒有更好的辦法，工商業永遠難以「景氣」了。

×

法院釋放人犯，會有「誤釋」：「誤釋」了再加「通緝」。

人好像就多着這種「無事忙」。

×

有人在報上「徵聘」，公教人員的配給，也算是酬勞之一。

這個是「借花獻佛」，徵聘者幾曾破鈔？

×

很多敵偽時期的錢莊，如今關了門，執事者將房子頂掉，收取鉅額頂費金條，動輒數十根，然而股東則分文無着。

如今的錢莊總該沒有這種情形了吧？

投資沒有保障，有人自然要想到還是投機爽快。

×

有些「才子」們，靠捧女人而吃飯。

有些「才子」們，靠罵女人而吃飯。

×

我們常常說牢獄「牢裏發胖」了，這一回看了糧貨案擢官糧商移解時的相片，尤其大吃一驚，則以其非但神態自若，並且容光煥發也。

或人嘆曰：照現在的情形下去，不論經商做工都要餓癟甚至餓死，還是坐牢去吧。

×

有人以「水」「火」解釋天文上一切現象，自詡爲「偉大發明」，可入「論語」「妙香齋」抄錄一條於此，以供「哈哈」：——

「太陽黑斑之原因，火外明而內暗黑太陽之火，因受宇宙間氣體鼓蕩，因此便起波浪與[illegible]渦，內部之黑，因此便被擠出，所有豪氣，一時噴不到營養不及，因此便在波濤下，便現出廣大黑斑，譬如燃鐙，其燈頭內心，便覺暗黑，勢同一理。」

這叫做「閉門造車」。

三輪車人力車都要被取締，於是車商立刻去美國訂購三輪汽車。

這樣，大概既人道，又壯觀瞻了。

有人經商失敗而自殺，有人久病不癒而自殺，有人貧病交迫而自殺，有人傷時憂國而自殺。

是誰殺了他們啊？

看到·聽到·想到

川人不吃蟹·認爲大害蟲

·大風·

一年容易，又是秋深蟹肥的時候，去年勝利後，重慶客來滬以吃蟹爲一大快事，原來重慶係山地上流高地，水急，魚蝦及蟹，皆與他們的生存條件不合，不能生長，所以重慶人無吃蟹的口福，以前富商巨官，全靠飛機運蟹，一解吃蟹的饞吻。

四川人無吃蟹的環境，乃地理所造成，至成都大平原裏，河沼中雖間亦有蟹，曾遍產生，土人並不知其可爲食物，而視爲與蝗蟲一樣的害蟲，偶來年荒之時，則產蟹甚多，所以土人把它與蝗蟲等量齊觀，幾乎束手無法。

在四川的下江人，到了成都一帶，見土人不吃蟹，以爲奇怪，問詢土人，他們不說有毒，就說道是一種神物，吃之不祥，他們的迷信不破除，蟹乃得以眞正橫行於川中。

相傳有一縣官宰川中有蟹的地區，係瀘州一帶，他見田中淺水處皆有蟹到處橫行，詢知係土人不知吃蟹且視爲神物所致，他乃召僚屬下江人多人，攜大鍋載木柴至田野中，並帶有生薑醬醋等物，倡言我們替你們除田中之害，一面用田中，令衙役放水生火，一捕蟹投入鍋中，水沸熾數次，蟹身通紅，乃取出，大嚼得津津有味，土人在旁觀看，視爲奇事，縣官授一二給土人食之，亦覺蟹味很好，所以土人們亦紛紛仿效，養成了吃蟹的習慣，昔日視爲神物，今則亦知爲席上珍品了。所以下江人到了上江地區，首先當其衝的，乃爲橫行公子的螃蟹！其災者一笑！

·欣男·

今日話題

▽……吾道不孤

十月十七日紐約廣播電台稱：此間自肉類限價後，市場上鮮肉絕跡，但當肉類限價令經杜魯門批准取消後，市上鮮肉立即出現。

前些時，上海白米限價，米也來個「不見」，但一經限令取消，白米立刻出現。

這也是「天下一家」！上海米商聽了，定將大拇指一翹，曰：「吾道不孤」！

▽……不亦快哉

報載：「交通部上海電信局，前辦京津各地特快電報，並無留難耽擱。成績殊爲良好。」

我以爲「並無留難耽擱」這六個字，用得極「謙虛」之能事。至於報可以特快，我以爲郵政局也大可依此「改良」一下，名曰：特快雙掛號快信，價錢也改良一下，名利雙收，不亦快哉！

取締

·老K作·

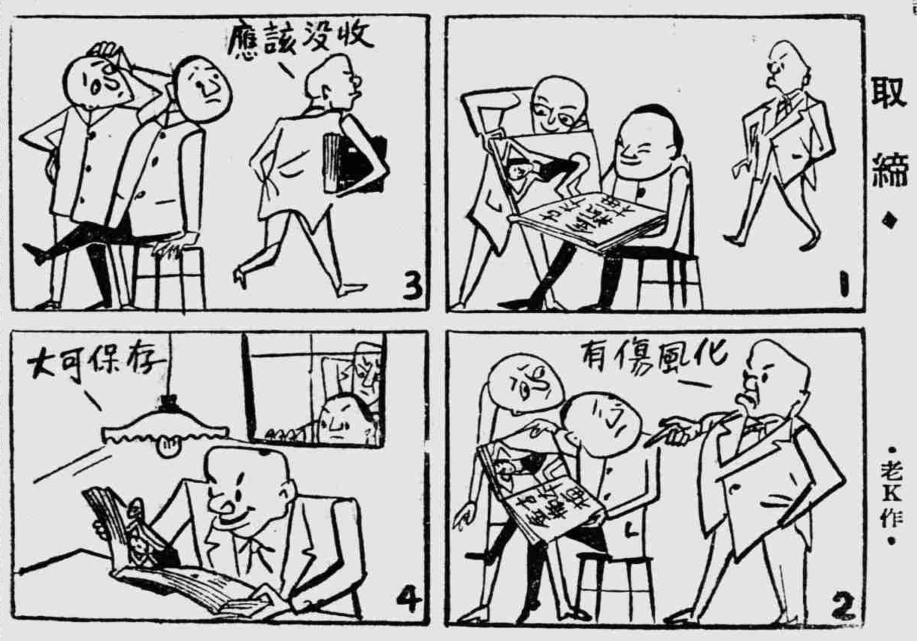

航輪動態

中聯華貴新輪　華聯輪今日首途駛津　每月定期往返滬津線

△中聯之華貴新輪「華聯」輪裝修完竣，定今日駛往天津，該輪設備富麗堂皇，爲滬津線最佳之一艘。嗣後每月二次往返滬津線。

△總統之「獵去」號抵埠泊口外多日，將於今晨進口，泊美孚油棧，卸一九六四噸空油桶，與汽油，該輪於卸貨完畢後即定於廿八日駛往舊金山。

△美國之「阿尼頓城市」號，現泊四一五號浮筒，將於今日駛往菲律賓。

△又「飛雲」號，將於同日駛往青島，不儎客。

△福來之「史維席」號，於今日空船直駛溫可愛儎客十二人。

△總統經理之四輪「楊林司勝利」號昨日駛往紐約，載有一千二百噸商貨。

△怡和之「沙梅司」號，今晨儎客駛往香港。

△又「史規兒」號昨日駛往舊金山，無貨。

△又「特時勝利」號明日駛往舊金山載客廿九人，無貨。

△又「史坦來」號星期四駛往舊金山。

△華倫之「史坦和」號昨日由哥斯灣抵埠，泊下游七一八浮筒卸載木頭。

△蘇輪「特那」號前日由麻直島來，泊華順碼頭，滿載紙張爲本市茂泰洋行經理。

△又蘇輪「斯慶爾尼」號由香港來已三日，裝來商貨，現泊南關一一二號浮筒。

△福來之「燕爾登」號，今日抵埠，泊黃家渡中棧，卸貨八四〇四噸。

△天祥之揚成輪「赫敏」號由奧斯陸來，滿載貨物，將於今日抵埠，泊公和祥碼頭。

△怡和之「尼比濃」號明日由溫可愛來。

△油輪「特陸姆」號前日由新加坡抵埠，泊美孚油棧，裝來二三五一噸飛機油，三八一二噸汽油，五〇〇四六噸柴油。

△又一油輪「興撒吕」號明日由新加坡來，亦泊美孚油碼頭。

交通指南

一、美國總統，浦華，怡和，太古，招商局等五輪船公司購票地點各在何處。

二、各該公司由滬往港大餐間及官艙票價約各若干。

三、書報輪船進出口表上所載各輪是否均售客票，客船與貨船如何分別。

四、購買赴滬船票困難否，訂購手續如何，約須於開行前若干日訂票。

答：（一）美國總統公司地址在廣東路五十一號，浦華四川路七三三號，怡和金陵路外灘二七號，太古外灘二三號招商局在四川路。

（二）怡和太古票價，頭等十五英鎊，二等十三鎊，（官艙）吊鋪九鎊，統艙七鎊，每英鎊約合國幣一萬五千元左右。美國總統浦華以美金計算，均相差無幾，招商局無艙。

三，並非均售客票，客船備有客位，貨

四，須憑證明文件或公函並經各船公司批准方可登記購票，並繳照二張，約於開前一日內購票，但須隨時先行登記。

問：Sea Hawk號何家經理？何時抵埠？

答：美鑽輪船公司經理，現尚無消息來滬，約於十一月內抵埠。

問：Ratter Cape Diamond號何家經理？何日到滬？

答：兩輪均係美國總統輪公司經理，尚無到滬消息。

問：Do a Nacta號屬於何家？何時進口？

答：本市廣東路五三號聯美輪船公司經理，十一月內進口。

滬港碼頭倉庫使用狀況與民營船舶之統計

·王濟·

許多人都埋怨交通復員的情形一團糟，進出不方便，職很我們有多少船在滬，因爲滬港碼頭倉庫的擁塞，和檢驗情形的嚴重，增加成本，影響外國運來的救濟物資和商貨，民營的船有多少艘？究竟沿浦江碼頭和倉庫的概況怎樣？使用的狀況又怎樣？現在作個詳細的統計如下：

甲，現在各民營公司航行定期班船一覽表

公司名稱	船名	種類	噸數	航線
民生	十餘艘	客貨		滬宜渝
三北	長興	客貨	二二四三	滬漢
	明興	客貨	一三八六	滬漢
	永嘉	客貨	六七三	滬漢
	鎮北	客貨	六八	滬漢
	龍安	客貨	修理中	滬漢
	瑞泰	客貨	修理中	滬漢
	元亨利貞	貨駁	共一一三四	滬漢
大達大通	大達	客貨	九六〇	滬揚
	驚江	客貨	一八四	滬漢
	海燕	貨駁	一五五	滬漢
	津豐	客貨	一九四	滬通
	江康	客貨	一九七	滬通
	匯元	客貨	八〇	滬通
	江昌	客貨	一九三	滬啓
	江民	客貨	八五	滬啓
	江鴻	客貨	五〇	滬崇
	永敏	客貨	一五〇	滬海
平安	大華	客貨	六六六	滬甬溫閩
舟山	舟山	客貨	十四一	滬閩
穿山	穿山	客貨	六〇一	滬閩
瑞安	新瑞安	客貨	六二八	滬海門
茂利	茂利	客貨	六〇一	滬閩
泰昌祥	江蘇	客貨	四一三	滬甬
大新	安泰	客貨	二三九	滬閩
永裕	大通	客貨	七八	滬崇
泰航	航利	客貨	一三二	滬通
東海	東海	客貨	一五一	滬啓
聚豐	寶豐	客貨	五四一	滬漢
南祥	南祥	客貨	四八五	滬漢

我們從上面的數字可以得到幾點，民營的船隻開闢定期航線的並不多，船的噸位載重量最大的只有二千餘噸，與外國萬噸船是不能相比，對南北洋去的船更少，北洋的一艘也沒有，其中貨輪居多，客輪極少，目前航行向國外定期船隻來滬的尚未列入表內，但全係貨輪，無怪客運的情形，要嚴重萬分了。國營的船隻，因爲軍公運輸的關係，很少客運，除了滬甯綫的招商局江亞江靜兩艘外，難得每艘船上搭儎軍公教人員數十人，所以並不統計在內。

乙，上海沿浦江碼頭倉庫概況表

主管機關	碼頭數目	名稱	使用情形	倉庫數目	附註
江海關	十七	黃浦，元益，大倉，老白渡，大阪等	可靠泊船卅二艘	七十八	內有碼頭四處，倉庫二十四處，由招商局租用，海關據有浮筒五十七只
美海軍	二	滙山，大阪			
招商局（聯合棧埠管理處）	五	三菱，新滙山，張家浜，三菱等	可靠泊船十艘	五十二	儲存救濟物資
招商局（自營）	五	金利源，中棧，華棧，北棧，楊家渡等	可靠泊船不詳	三十九	
燃料委員會	三	新三井，老三井，董家渡，三菱			
市公用局	十三		可靠泊大小船十三艘		現有十五座，軍用佔一座，救火船佔一座，民用十三座
洋商	十五	大來，爛泥渡，怡和，開灤煤藏，石灰岡，隆茂，泰同，藍烟囪，華通，太古，浦東棧，太古碼頭，公和祥等	可靠泊船廿六艘	一二四	
民營機構	十	漢冶萍，中興，北棗，揚子，鴻陞，中華，煤業，和興，華豐，雙泰興，南棧北棧等	可靠泊大小船十二艘		

沿江碼頭七十座，洋船和江海關就佔據了卅二座，所有好的碼頭差不多全佔據去了，可以停靠船隻的總數大小不到百艘，擁擠的情形，可以想見，倉庫更缺少，總計不過三百所，而包括洋商，招商局和江海關，各地擁來的土貨，美國的進口貨和聯總的救濟品，都要在三百倉庫內想法，擁塞的情形，恐怕將無法避免。

丙，現在滬埠碼頭使用狀況一覽表

碼頭	使用情形
外灘碼頭十座	
一，二，三號	並泊機帆船
四，五，六號	並泊小型輪
七號	救火小輪專用
十二，十三，十四號	並泊小型輪
南京碼頭五座	
四，五，六號	並泊中型輪
七號	軍用碼頭
八號	並泊機帆船

現有碼頭南北兩處共計十五座，實際能使用者祗有[illegible]座，惟各民營公司目前定期航行各線，用以維持交通之班輪，有四十艘之多，且係小型船居衆，只有剩餘的九座碼頭停靠裝卸，據戰前十分之三，現在外貨傾入，十倍於戰前，更可以看到不敷分配。這種困難的地方，假使不設法補充，目前碼頭倉庫擁擠的情形，恐怕不易改善吧！

輪船進口表

船名	日期	何處來	輪船公司

輪船出口表

船名	日期	開往地點	停泊地點	輪船公司
內河綫				
江亞	十·廿一	寧波	金利源	招商局
鴻大	十·廿一	九江漢口	大達碼頭	大通
大華	十·廿二	寧波	大達碼頭	北京路506號
穿山	十·廿二	寧波溫州		天主堂街
寶豐	十·廿二	宜昌漢口		中山東一路A7號
昇興	十·廿二	漢口	大達碼頭	三北
江蘇	十·廿二	寧波鎮海	十三號碼頭	江西路十四弄
江靜	十·廿二	寧波	中棧	招商局
瑞光	十·廿二	海門寧波		甯波路40號308室
航利	十·廿三	南通任港		北京路福順里
鴻貞	十·廿三	漢口	大達碼頭	三北
華近	十·廿四	江北		外灘碼頭134號
茂利	十·廿五	舟山海門		金陵東路12號
國定	十月	漢口	金利源	招商局
國康		宜昌		招商局
華南綫				
漢民	十·廿二	廣州	金利源	招商局
Loksang	十·廿三	香港		怡和
漢陽	十·廿三	香港		太古
永生	十·廿九	香港	華順碼頭	怡和
北洋綫				
華聯	十·廿一	天津		四川路549號
其美	十·廿一	天津	金利源4-5浮筒	招商局
海所	十·廿一	青島	鐵路碼頭	招商局
海宿	十·廿一	青島	下游11-12浮筒	招商局
江泰	十·廿二	天津		招商局
蔡鍔	十·廿三	天津	金利源	招商局
寶海	十·廿四	青島天津		太古
黃興	十·廿五	天津	金利源	招商局
海潤	十月	青島	老百渡	招商局
海蘇	十月	秦皇島	43-44浮筒	招商局
南洋綫				
Java	十一·廿一	馬尼剌		寶隆
Mount Davis	十一·廿二	香港馬尼剌		美國總統
Tjitjalengka	十一·七	香港馬尼剌		渣華
國外綫				
Sammex	十一·廿一	美國		怡和
Durham Vic	十一·廿二	舊金山	江灣碼頭	美國總統
Mount Davis	十一·廿二	香港馬賽紐約		美國總統
Vander Helst	十一·廿三	路頓巴		渣華
Sophocles	十一·廿六	舊金山		衛利韓
Clovis Vic	十一·廿八	舊金山紐約		美國總統
Stan'ey Mathews	十月	舊金山		美國總統
Nrraga	十一·十	馬賽		維昌
Tresillian	十二·卅	美國		藍烟囱
[illegible]	十·二十	福州		天津路一一〇號
[illegible] Maersk	十·二十	美國		[illegible]
民族	十·廿	宜昌		民生
華一一一	十·廿一	重慶		民生
Fossarus	十·廿一	新加坡		甲細亞
Empire witham	十·廿一	英國		仁記路100號
R. Walton Moore	十·廿一	溫可愛		怡和
Dagmar	十·廿一	美國		衛利韓
Preston Vie	十·廿一	舊金山		美國總統
華一一一	十·廿二	重慶		民生
Hermund	十·廿二	奧斯陸		天祥
Lake Nipigon	十·廿二	溫可愛		怡和
寶海	十·廿二	香港		太古
Glaucus	十·廿三	英國		藍烟囱
Belta	十·廿三	哥倫布		金陵路九號
Gordium	十·廿三	新加坡		燃委
Empress of Australia	十·廿四	利物浦		大英
Anna.Odland	十·廿五	奧斯陸		天祥
Deebank	十·廿五	南非洲		銀行
Samaffrie	十·廿六	美國		藍烟囱
永生	十·廿六	香港		怡和
Raphad Semmes	十·廿六	神戶		華倫
Horace Luckenbach	十·三十	紐約		羅來
Samtweed	十·三十	英國		保和
Trevethoe	十·卅	洛杉磯		大英
Mesa Verde	十·三十	哥倫布		華倫
Frank B. Kellogg	十一·一	孟買		羅來
Egoriock	十一·一	紐約		大英
Tercero	十一·五	紐約		美邦
Tjitjalengka	十一·五	爪哇		渣華
Denbighshire	十一·五	英國		怡和
Noraga	十一·六	斯干的拿		維昌
Scottish Prince	十一·十	美國		怡和
Silverteak	十一·十三	美國		渣華
Adrastus	十一·十五	英國		藍烟囱
Gelenepp	十一·十五	歐洲		寶隆
Mongolia	十一·十六	奧斯陸		天祥
Dieto	十一·廿五			寶隆
Asia	十二·一	歐洲		寶隆
Malacca	十二·四	歐洲		天祥
Fort ST. Antoine	十二·六	歐洲		寶隆
Lossibank	十二·十	美國		寶隆
Samidway	十二·十五	美國		保和
Havmann	十二·卅	紐約		天祥